寄贈 8.9.16

京城日報
九月十五日（金）夕刊
編輯兼發行人 見島吉治　印刷人 小川三之介
京城府太平通一丁目 發行所 合資會社 京城日報社

紙製品は 東京 テーオー 印に限る 是非御愛用を！

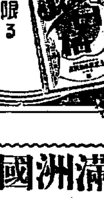

軍事費の先議に付 陸相、各閣僚を勸說
けふ山本、小山兩相とも會見 國防の大精神を說く

【東京電話】荒木陸相は國防の大方針を確立すべく、高橋藏相と會見して之を強調し、軍事費に對する先議の必要を進言し藏相もこれを諒として同意したが、陸相は十五日の定例閣議に後して各閣僚に進言したと同樣の說明を試みこの際政府各閣僚は一致してこの問題のため努力すべきことを強調する所あつたが、陸相は更に個々に右と同樣の勸說をなし閣僚は一致結束して豫算閣議に於て軍事費の先議に對し彼是異議なきは勿論、進んで軍事豫算の成立を期せしめんとしてゐる、尚陸相は本日の定例閣議前に小山法相、山本內相と首相官邸に於て會見せんことを要求し小山法相は午前八時四十分、山本內相は同八時五十五分首相官邸に來邸、荒木陸相また八時五十分來邸、兩相と會見し國防の大精神を說き軍部大臣として軍事費の先議承認につき懇談した

國防費問題其他 單に承つただけ
豫算を承諾したのではない 閣議で藏相諒解を求む

【東京電話】十五日の定例閣議は午前十時より首相官邸に開會、齋藤首相以下各閣僚（缺席鳩山文相）出席、閣議開會に先立ち昨十四日退官せる內田前外相に對し、齋藤首相は閣僚一同を代表し、年有餘に亘る勞苦に謝する旨を述べ、之に對し特に出席せる內田前外相より挨拶あつて閣議に入り小山法相より十四日の委員會に於て成案を得た思想對策案を各閣僚に提示說明しこれに對し小山法相より「豫防拘禁」と「不定期」につき說明あり、なほ最近の左傾事件につき說明し、中島商相より液體燃料國策は本年六月以來熱心に審議を進めて來たが、この程成案を得たのでこれが實現を圖りたいと考へて居る、各閣僚に於ても十分此の問題について御考慮を願ひたいと述べ、高橋藏相より先日中島商相より燃料國策問題について荒木陸相より國防費並に一般豫算問題について種々意見を聽いたが、自分としては單に承つただけで豫算關係に就て承諾を與へたのではないからその點は御諒承を願ひたいと述べ正午散會

閣議決定事項

【東京電話】十五日の定例閣議決定事項左の如し
一、農林省官制中改正の件
一、關東廳部內臨時職員設置制中改正の件
一、人事
名古屋高等工業學校敎授 土屋 組一
任名古屋高工校長（二等）
東京商大豫科敎授 上條 辰藏
水戶高工敎授 野原 茂六
東京高等工藝敎授 鹿島 英二
陞敍一等（各通）
商工省書記官兼簡易保險局書記官 石井 信剛
任保險部務官兼臨時產業合理局事務官（二等）

大京城新風景 (12)
漢江畔明水臺

◇……京城、龍山、永登浦の三區劃となる大京城の中、龍山區を中心地として南部に工場地帶として開けゆく永登浦の話題は既に序幕に入つた
◇……必然的に生れ出るものこそ淸澄、漢江所を繞る新住宅地帶の出現である
◇……湖水の如く漢江を取り入れた明水臺附近の美觀は漢江神社を眼界に入れた絕好明水臺の名のある所だ
◇……山綠に抱擁されて早くも文化村の出現を見る、戶數で一千戶の文化村建設を目ざす華々しい商戰が展開されてゐる
◇……山野に亘る三十萬坪の土地はやがて大京城七十萬市民の散策によき一名所たるものであらう（寫眞、江畔明水臺附近）

大異動はない 次官も更迭すまい
新外相は適材適所主義

【東京電話】廣田新外相は廣範圍の異動を行はず、適材を適所に用ひる方針であるが、本省內の首腦部は遂に內田外相により新陣容を整へたばかりであり、殊に重光次官は有田前次官が辭任の際、內田外相より廣田氏に次官の交涉をなしたに對し折柄病氣の故を以て辭退、その代り廣田氏から重光氏を推薦した關係もあり、廣田外相は重光次官を絕對信任して居るから此の際次官の更迭されることはない、たゞ在外高官の最古參、職に露大使の任期長きに亘り或ひは歐米關係からざるものに對しては、外交刷新の意味に於て今年末までに相當異動が行はれる模樣である

支那當局は靜觀的態度
大した變化なしと

【南京十四日發國通】廣田新外相の就任に對し國民政府當局は靜觀的態度を示し外相就任に依り日本の對支政策は何等變化を來すやうなことはあるまい、又內田前外相の辭職についても健康を害されたためとの外務省當局の說明をそのまゝ受入れ、敢へて論議だてはしない

四相鳩首協議

【東京電話】齋藤首相は十五日午前八時早くも與議事に現れ續いて小山司法、山本內務、廣田外務の三相參集閣議を前に四閣僚は顏を集めて何事か重要協議を行つた

有吉公使、昨日汪精衞と會見
親善への諒解成る

【南京十四日國通】有吉公使は十四日午後六時汪精衞を鐵道部官舍に訪問三ヶ月振りに會見した、先づ有吉公使は廬山會議の經過を聽取し、更に日支關係を常道に復歸せしめるには兩國間に眞の諒解を基礎とすることが最も緊急事であると支那側の善處を求めたが、汪精衞も支那の建設には日支關係を良好ならしむる必要あり、それには日支兩國間の諒解を基礎とすることの緊要なことは自分も同感であると答へた、この會見により日本側は諒解を與したものでないといつてゐるが、日支關係好轉の機運が見えつゝあるので之が將來の基礎的諒解となるやも知れず、今回の會見は相當有意義のものと見られて居る

會見後語る

會見後領事館において有吉公使は左の如く語る
本日の會見は汪精衞の外交部長就任に對する挨拶が目的であつたが、話は偶次其他問題に移り當面の意見の交換を行つた、しかし特別の問題について交涉を始めたのではない、各種の問題に充分の意見を吐露して兩國々交に裨益するところが多かつた
有吉公使が訪問されたのは汪精衞の外交部長兼任に對し挨拶かたく話しに來られたもので、兩國間に蟠まつてゐる諸種の問題について意見の交換を行つたが何等話の取決めといふことはなかつた

ない、但し新外相は滿洲事變當時モスコーに駐在大使として活躍した人で、氏の外相就任により日本の對露關係は何等かの變化を來すべく、就中北鐵交涉も重大な發展を示すだらうと注目してゐる

農林省の肥料對策

【東京電話】農林省では肥料對策として硫安輸入制限案を立て、昔日の豫算を既に大藏省に要求中であるが、本案は國民經濟を左右する肥料の根本對策に非ず一時を糊塗する彌縫策に過ぎないのであるが、これが根本方策作成のため
一、硫安輸出許可制
一、硫安最高價格制限案
の二案につき具體案の作成を急いで居るが、若し此の二案が實現不可能となれば肥料對策は頗る不徹底な硫安輸入案が殘るのみで、農村經濟の大部分を有する肥料問題に關し農村から不滿の聲が起るのではないかと見られて居る

アメリカ官邊の新外相觀
腕利きとして注目

【ワシントン十四日電通】外相として廣田前駐露大使が就任されたとの報は、ワシントンに於ては日米關係に大なる變化を豫想するもの少いため、直接的反響を惹起しなかつたが、一般にこの任命は日本の目下の主流たる國家主義的傾向を更に深め固める反響と解されてゐる、而して廣田外相がワシントンに參事官として在勤した當時の知人などの意見より推すも外相個人としてはアメリカに對し友好的意見を持してゐるものと解せられ、新外相は少くとも當分太平洋の波動を何等齎からしめるものではないと見られてゐる、なほ官邊の消息通は廣田外相をもつて現在の若手大使の外交官中最も腕利きの一人であるとなしてゐる、廣田氏が他の古參有能の士多數を措いて外相に任命せられたのは、同氏に自由主義的色彩が強く、現日本外交の中心をなす荒木陸相が廣田氏の任命を歡迎したのと、日露關係の複雜なる今日駐露大使といふ貴き手腕が認められたことも一つの理由であるとしてゐる

松田專賣局長 十八日午後着任

南洋長官より榮轉した新任本府專賣局長松田正之男は五日東京着、事務打合せを終へ遂に上京中の前局長並に日下部事務官とも事務引繼を終へ、十五日東京發途中伊勢神宮に參拜、十八日午後五時京城着列車で單身着任する事になつた

─人─

◇川島軍司令官 十五日朝國境巡視より歸城
◇山下興家氏（元鐵道省工作局長）滿洲視察中のところ十六日入城
◇劉璘氏（東細亞石油支配人）社務を帶び十四日夜東上

東西南北

新外相の外交方針は─對露支外交は同時に對英米外交の對露支外交を刷新すべし─何の政策なりとの信念を根據にわが邦だか意味深長らしい言ひ廻し方▲だが、昨今の國際關係において第三國を一切眼中に置かずに如何なる國との交涉が成り立つと思ふ▲結局は世界において最も多く發言權を有し或は多く發言せんとする欲望を有する國を考慮に入れての外交でなければならぬとは自明の理である▲對露對支の外交が同時に對英米だなどゝは今にはじまつたことでもなければ今終止せしむべき事柄でもない▲たゞ問題は對露支外交を如何に刷新するかである▲英や米やの思惑を考慮に入れるのはよいが保り氣息をうかゞひすぎては手も足も出ぬ始末となる▲刷新せんとする以上これに伴ふ決心と手腕を要することはいはずもがなであらう

滿洲國承認一周年記念
全滿洲各地に大祝賀會開催
喜びに沸返るけふの新京

【新京電通】飾られお祭り氣分漲る新京は十五日滿洲國承認一周年記念の當日を迎へた

が列國に率先して日本より承認されてより早くも滿一年は流れて再び喜びの日を迎へたが、滿洲國としてはその歷史的意義ある記念日を人々の胸に新らしく甦らせるため、全滿各地に於て大々的な祝賀會を催した

首

都新京では官民何れも業を休み、全市街道に五色の國旗と祝賀の提灯で美しく

式

典は午前九時より中央公園に於て、日滿官民六百餘名出席し軍樂隊の奏樂と共に「大滿洲國」「新滿洲」の國歌合唱あり、主催者たる新京特別市長金璧東氏立つて式辭を述べた後鄭國務總理、菱刈全權大使、謝外交總長の順序で祝辭あり天に沖く萬歲三唱裡に閉會した

市

中では午前十時より日滿各學校生徒、官吏、一般市民が滿洲國軍隊、軍樂隊を先頭に旗行列を行ひ市中を練步いた後、執政府に至り「執政萬歲」を三唱し、餘興として全市各町に滿洲名物「高蹺踊り」が展開され道行く人は日頃の勞苦を忘れて打ち興じた

祝賀園遊會

【新京十五日聯合】滿洲國外交部總長は滿洲國承認一周年記念日に當り、隣邦の絕大なる援助を謝し感謝の意を表し、且今後一層の協力を希望するため菱刈大使以下日滿官民六百名を招待、午後三時ヤマトホテルに大園遊會を催したが、席上
滿洲國今日の繁榮のスタートをなし得た日本國の正式承認は滿洲國三千萬民衆の忘れることの出來ぬところである
と深厚な謝意を表し今後協力提携、日滿議定書の精神を體して滿洲國建設の完成に、日滿兩國繁榮のために全力を傾倒邁進する確固な決意を抱いてゐる旨を表明した

奉天の記念日

【奉天十五日聯合】滿洲國承認一周年記念日を迎へた十五日、奉天では省公署、市政公署が中心となり建國の精神を強調し同時に日滿協和、共存共榮の大精神を徹底せしめるため記念行事を行つた、午前九時より官民多數參列のもとに城內故宮十王亭で盛大な祝典を擧げ、各學校學生、生徒、敎職員、警察隊各一ヶ中隊づゝ五千名は午前十時軍樂隊を先頭に日滿國旗長蛇の列を繰出し、城內官廳を始め日本總領事館、守備隊司令部を訪問、千代田公園忠靈塔へ參拜して解散したが、なほ城內外で記念講演會、映畫會等を催し意義ある記念日を終つた

牛島內務局長
明夜發新義州へ

牛島內務局長は鈴川屬を從へ平北地方行政事務視閱のため十六日午後九時十分京城發、新義州に向ふが、二十三日歸廳の豫定

刑務所長異動（十四日附）

任本府典獄（七等）京城刑務所長 栗本貞一郎
（京城）同
補清津刑務所長 鈴木 礎一
（清津）本府典獄 森田 敬一
補京城刑務所長 中田 嚴一
（公州）本府典獄
補公州刑務所長 森 德次郎
（木浦）本府典獄
補木浦刑務所長
任本府典獄（七等）
補開城少年刑務所長 長澤 英雄
（元山支所）本府看守長
補元山支所長心得を命ず 群山支所 本府典獄補
任本府典獄（七等）武藤 勝次
補金泉少年刑務所長
（大邱心得）本府典獄
補大邱刑務所長
任本府典獄（西大門）同 水町 忠三
依願免本官
（全州）同 金子 義登
任本府典獄補（八等）
補全州刑務所群山支所長 （本府典獄補 友國 里一）
（平壤）同 堀江清次郎
依願免本官（各通）
願に依り本職を免ず 朝鮮土木主事 德田 茂二

春の太陽 (145)
久野豊彥作　田中比左良繪

谷君ならては（四）

馬詰の親父とお竹とは、半日がかりで、しきりに、加島家へ押しかけてゆかうと狙つてゐた。
だが、すッかり、猛犬に、おッたまげてお互に。
『あんさんが、先に、ゆきなされ』
『いや、わしは、若年ぢやから、おまさんが先きにゆくが物の順序ぢや』
こんなことを云ひ合つて、お互に、云ひ爭つてゐるうちに、時間がたつてしまつた。
谷か、千九百三十三年の自家用シボレーに乘つて、門を出たとき、驚愕にも、お竹は、
『おん畜生ッ！』
と、思はず、足もとに手をやつた。石をひろつて、自動車に投げつけようとしたのだつた。
生憎、アスファルトの道路のために、手ごろな石ころは、落ちてゐなかつた。
お竹は、口惜しくなつて地團駄ふんで、小さくなりゆく自動車を見送つてゐた。
暫く待ち伏せしてゐるうちに、自動車がかへつてきたけれども大きなカーヴをしながら、すべるやうに、門のなかへ這入つていつてしまつたので、その後から、飛込んだお竹が、ひと思ひに、門の中へとび込まうとしたら、
──わアッ──
と、猛犬が躍りでてきたので、お竹は、悲鳴をあげて、往來へかけだしてきた。
『和尙さん、あては、何度、あてに吠える人がゐやはつても、あては、もうこんな家はごめんや』
流石の强いお竹にして、この悄氣かたゞから馬詰の親父も、それと察すると、尻に帆あげて、さッさと逃げだしてしまつた。
『なに、かまはん、どうせ、明後日は、祝宴があるさかいに、あては、其祝宴へ躍り込んでいつてやるんや』
お竹は本牧病院を見おろした斷崖に、小さな小屋があつたのでそこで、野宿をしながら、その日まで、どうあつても待つてゐると云ひはつた。
長いものには、まかれろで、どうにも仕方なく馬詰の親父もとうとう、お竹と一緒に、野宿することになつた。
だが、馬詰の親父は、夜になつて、小屋からキラくと星空がまるみえにみえるので、何時になく感慨に耽らざるを得なかつた。自分の倅のところへ無心にゆけば、倅は倅で、橫濱へ來たときから、谷の親父になつてゐる筈だと云つてんで、相手にしないし、秋とも杵とも思つてた谷は谷で加島家へいつてしまつたので、いまとなつては、頼りになるのは、お竹ばかりだつた。だが、そのお竹も、いまでは、ひどいヒステリーが起きて、馬詰の親父に、あたりちらしてゐたので、今更ながら親父は、わが身の不幸に吐息をもらしてゐた。
──この先、自分は、どうしたら、いゝものだらうか。まさか、今となつては、海の涯へも捨てられないし……。
秋の夜は、流石に冷えぐくとして地底でなく蟲の聲にも、ひしくと老の身の無常が感じられてならなかつた。
お竹は、眞夜中になると、何處の畑で、かつぱらつて來たのか、おいもだの、玉蜀黍だの、秋なすだのを、一ぱい、袂のなかに入れて戾つて來た。
さうして、お竹は、秋なすだけは、なんといふても、あんさんに喰べさせられぬと云つて、ひとりで、むしやくと食べてゐた。かうして、二日を野宿して待つてゐるうちに、いよく谷の盛大な祝宴の開かれる日が來た。

あすの天氣 (16)

豫報 晴一時曇
十五日 正午 二三、九度
十四日 最低 一五、二度

高氣壓は黃海から朝鮮及び日本海方面に擴がり滿洲北部は氣壓が低く小笠原島と琉球の中間海上には颱風があつて北々西に進んでゐる全鮮天氣が良く穩靜である明日も天氣は良い

仁川の潮時（十六日）
滿潮 午前 [illegible] 午後 [illegible]
干潮 午前 [illegible] 午後 [illegible]

肥る法
營養增進に依る 健康肥滿法 題六

〔其一〕美食しても滋養強壯劑を攝つてもどうしても肥れぬ人が、世間には澤山ある、さうかと思へば殆ど滋養の認められない粗食を續けながら丸々と肥つた健康者もある。
肥り度い人は大てい痩せた人は病人か營養不良です。原因をハッキリ知る必要がある、なぜ肥えられぬかの研究する前に、なぜ肥えられぬかの胃腸の活力のにぶい人々です。
每日食前に空腹感の起らぬ人や食べてもウマイと感ずる事の無い人は皆胃が惡いからです。
食慾も有り味が有つていくらでも食べられるのに肥れない人は、腸が弱くて吸收力が乏しいからです
胃腸の弱い人が考へなしに滋養劑等を攝るのは全くの無意味です。
背から腹に灸をすゑると弱い胃腸が忽ち强くなつて、何でも食べられる樣に食慾も增進して肥り出す健康法があるが、いろく改良研究されて現今では艾と藥の效力で胃腸を治めて、直灸以上に胃腸の活動力を旺んにさせるラヂウム溫灸法が完成し盛んに用ひられ出した。胃腸病や痔、神經痛さへ消化出來ぬ程痩せ細つた病人が、溫灸一度で米飯が澤山食べられた等と聞いたら眞實かと疑ふだらうが、食慾が面白い程出て食慾が進み數ヶ月で二貫も三貫も肥つて見違へる樣な健康者になつた例はいくらもある。
溫灸の發明者として今では胃腸病患者の恩人と迄いはれた河野氏も昔はひどい慢性胃腸病で、骨と皮ばかりになつて病床に呻吟して、あらゆる療法を試み研究の結果、溫灸療法の完成と共に自身の健康とが完全に得られたので、十年程前から數萬円の私費を投じて同病者の爲に溫灸の普及に精進された位で今ではラヂウム溫灸が胃腸に效く事と必然的に肥えるのに效く事は誰でも知らぬ人はないといふ位有名になりました。
方法は發明者の河野氏の研究所東京市神田區花房町三 東京理學療院へハガキを出せば詳しい說明書を送つてくれる。

痩せる原因と肥える方法（其二）

痩せた原因には先天的體質の場合と後天的のものが有るが、即ち遺傳的のものが有るが、痩せる人は健康ならば肥える必要はないが、神經質や苦勞性で肥えぬ人は香料を心掛け樂觀主義で笑つて暮らさねば滋養劑ばかり用ひても駄目だ。その他の痩せ型は病氣か胃腸の爲に肥えられぬのであるから胃腸原因を除去と灸療法でドシく肥える。昔時の田舍はお灸をすゑると食慾が進んでメキく肥り出す話は、昔から有名だが、熱くなく痕のつかぬ溫灸器に改良したのが、ラヂウム溫灸であるが、其効力と學術的價値に就ては數千名の醫學博士や醫學大家達から證明書や推奬狀を寄せられて居る程で、肥える法として責任推奬する事が出來る。

痩せてる人ほどよく肥える（其三）

物質文明は特效藥や營養劑の新研究を每日發表し、衛生施設や健康法も完備成功の現代になつて居るが、何とした矛盾か人類の體質や體格が反比例の結果を示して行く狀態にあるとは！
過激な神經を消耗したり肉體を損りへらす樣な世相に處しては、誰もが日本人の平均體重より約一貫目以上も肥つてガッチリして居ないと到底幸福な人生は味へない、が爰に痩せ方のひどい人程早く肥える方法がある。それは胃腸病の治療法として有名なラヂウム溫灸器である。艾の藥效と熱とで脾から胃腸を溫めると胃腸の活動が激しくなつて忽ち肥り出すのが通例です。實に不思議な事實で既に全國に數十万人の實驗者も有る。東京神田花房町三東京理學療院へ申込めば本療法の名著を無代で送呈して居る。

痩せた人は金持になる資格はない（其四）

一口に痩せ細つた人を貧相と云ひ丸く肥つた人を福相といふが、一代の成功者は殆ど肥つて居る。金が出來ると肥えるのか！無闇に肥つた體に金が吸ひつけられるので、笑ふ門に福來るの古諺も其意味に外ならない。
肥えると內臟的健康の幸福と幸運とが一緒に獲得する。
棚ボタ式の運命觀は昔の話だ、運命は開拓する者のみの得る特權だ、努力する人のみが惠まれるのだ。
金持になり度い人は幸運の第一條件たる肥える事に努力せねばならぬ肥える要點として有名なラヂウム溫灸器は、胃腸の働きが旺んになつて、食慾が進み榮養的に肥えるので理想的の肥滿法である。

肥りたい人へ（其五）

肥える法と言へば誰でも先づ藥や滋養劑や營養食の事のみを考へるが、藥や食べ物丈けを選んで肥れるなら金持に痩せた人は無い筈です肥える痩せるは腸の吸收力の强弱によるのですから、腸が强くすれば粗飯と澤庵丈けでも丸々肥つて盛んな長命を保つ事が出來ます。腸の活力を旺盛にし食慾を增加してメキく肥える法として定評あるラヂウム溫灸を試みて御覽なさい、驚く程に根本から體質が改善され二貫や三貫らくく肥えるのが通例です說明書は東京神田花房町三東京理學療院へハガキを出せば無代送呈

よくふとる肥滿法（其六）

肥り度い人は滋養劑や營養の研究をする前に、なぜ痩せて居るかの原因をハッキリ確めて下さい。そして若し其原因が胃腸の弱いに因る事を發見した人は先づお喜び下さい、藥も滋養劑もいらずにドンく肥える法が有ります。
それは過去數十万の實驗者に依つて定評あるラヂウム溫灸で腸から腸をメキく活動させて食慾を旺盛にし消化吸收力をつける事です。
重湯スープも消化し兼ねた病人が溫灸第一日目から御飯や洋食を平氣で食べられた等と言つたら到底信じられまいが、コンナ事は決して稀な例ではない。其他實に二貫や三貫肥えるのは通例です。實際に東京神田花房町三東京理學療院へハガキを出せば無代で送つて呉れます。

教育王國長野縣で 左傾教員大檢擧
四百餘校百卅八人檢擧さる
逐に起訴二十九名に及ぶ

【本日解禁】日本一の教育王國といはれる長野縣下小、中學校 四百餘校中の六十五校から二百名を取調べ、百卅八名の赤化教員を檢擧するに至つた、議會でも問題となり、鳩山文相及び小山法相より種々事件の經過を報告し、やゝもすれば當該大臣の責任問題として論議されんとするほどであつたが、當局は事件の內容を新聞紙上に掲載することを禁止し今日に及んだ、然るに漸く司法處分上の手續き一段落を見たため、今十五日を以て掲載禁止を解除した、被疑教員百卅八名のうち嚴重取調の結果全協一般教勞に屬する教員二十九名だけが起訴され殘餘は不起訴處分となつた、事件發覺するや去る二月二日夜長野縣特高課長以下數名、中心地たる伊那町に急行、同夜から檢擧を開始し、全縣下各警察署も四日未明より一齊に大活動、小學校教員、全協系農村青年、交通勞働者、工場從業員など六百餘名の檢擧を行ひこのうち教員三百名に對し各署にて峻烈な取調べをなした結果赤化教員一味は全縣下を九分して各責任者を定め男女教員のメンバーを獲得して居たこと判明事件は赤化教員事件を中心に全縣的に擴大しその運動方法の過程及系統範圍は所謂全協纖維勞働、同一般使用人組合、教勞班、同反帝同盟之に附隨する學生班、同交通班並に文化サークル等に及び全縣下に亘り燎原の如き勢ひを以て檢擧の擴大を見た而して檢擧された中には小學校々長、同縣聯合青年會幹事長等もあつた、この赤化教員一味はメンバー獲得の爲め登山に名を藉り又は高山植物研究と稱して約一年前から南アルプス山中に密かに會合して細胞組織に努力して居たものである

赤化訓練を受けた 廿二校の學童
相當深き影響を示す
當局大あわてゝ善後處置

かくてこの事件に關聯した六十餘校の中で、兒童に働きかけた學校は二十二校、內九校二十五學級の實態調査を行つたところ、八學級には相當深刻な影響があつた、更に小學校卒業者は實補、青訓に入れ又在學中のものには適宜に再教育を行ひ此種の思想の清掃に努めて居るが教育上の注意として受持教員の轉任兒童との連絡協調をとつて居る

關係者 ◇關係校數▲小學校五八校▲實補五校（內）四校は小學校に併設一校は獨立校▲中等學校（實業）二校▲計六五校

◇關係教員に調べを受けたる教員數▲小學校男一一六名女一五名計一三一名▲實補男四名女一名計五名▲中等學校男一二名女一六名計一二八名▲平均年齡男二七年兩女二三年

◇關係教員出身別數▲男子師範一部三六名二部三九名女子師範一部六名二部四名▲實補教員養成所一八名▲臨時教員養成所一名檢定一七名▲大學高專出一二名▲其の他二名

主原因 （1 長野縣教育者の理想主義的風潮に惡用され（2）長野縣教育者研究の詐範及び其の徹底性 3 青年層に星く左傾思想の浸潤を見、其の刺激を受けたこと

主な動機 （1）政黨政治腐敗、上層階級の腐敗に對する反感、2）農村經濟生活の疲弊、貧困兒童に對する同情（3）社會制度、經濟制度の缺陷に對する義憤（4 極左團體の思想並に運動に關する經濟的探究（5）その他種々

行政處分 ▲休職者八三▲退職者三▲轉任者一▲留任者二二（以上小學校）▲休職者二▲退職者三（以上實補）▲中學校休職者二

精神教育の 作興
文相語る

鳩山文相は語る これに就いては事件發覺後度々縣當局者を招致し種々指示注意を與へ取調に基いて應急的處置を爲さしむると共に根本對策として師範教育に於ける精神教育の操作、卒業生に對する指導の徹底、兒童に對する思想の監視等に十分の力を盡し思想善導に萬遺憾なきを期せしめた次第である 尚今回の事件の主因として土地の氣風縣民性、師範教育界の事情と云ふ樣なものもあるやうであつて此等のことも將來十分注意すべきことであると考へる

けふ小山法相 首相內相と會見

【東京電話】小山法相は十五日閣議に先立ち首相官邸に於て齋藤首相と會見し、長野縣に於ける教員の赤化問題經過に關し詳細に報告し、次いで山本內相に對しても同樣赤化問題を詳細報告、思想對策につき種々懇談協議した

漢江水泳場中止

八月以來水泳者のため漢江岸に施設した府の水泳場は十五日限り施設物を撤廢することゝなつた

宮內省へ 納める鷹

宮內省式部職主獵課から先月總督府へ獻納を依頼して來た飼鷹用の蒼鷹については禁鳥であるのと、資格が難かしいため、農林局も手が出ず、總務局で全鮮各道に手配して

理想のもの を探し求めてゐたところ、いよく咸南で發見された。それは甲山郡で三水署長が手に入れたもので本年生れ約三百匁目の雌である、眼光鋭く羽毛も揃つた立派なもので十六日午後同署名尾巡査部長が本府總務局に持參した、立田部長はじめ係員協議の結果畜産課の吉田技手に資格檢査をさせた上、昌慶苑動物園に四、五日飼ひならして

嚴重荷造り をして宮內省へ送ることになつた。ところで

化粧下に！ペルメル

手に入つた娘
さて花婿さま探し
手なづけて近く東京入り

宮內省の注文は今年生れ一番、羽毛の模樣は此細で、眼光、性格特に勝れたるものとあり、更に雄を探しつゞけることになつてゐる

イブセン鉛筆

射撃大會
總督も參加

鮮滿聯合主催の全鮮射撃大會は十七日午前十時から龍山陸軍射撃場で開催されるが當日は全鮮から百三十名の選手が馳せ參じて技を競ふ豫定で、宇垣總督はじめ來賓多數も參加しわれらの武人總督も的を狙ふことになつてゐる

本社主催

花洞探檢報告講演會
十八日（月曜）午後七時半・本社來青閣
聽け新鍾乳洞の神秘

本社がさきに京城の登山家及び平南道當局、鐵道當局、大同郡當局と共に探檢した花洞鍾乳洞の報告講演會を十八日午後七時から太平通りの本社來青閣で開きます、講演者は追つて發表します。入場無料。多數の來聽を歡迎します

金河澄氏に 博士授與

城大外科の金河澄氏（三〇）はかねて『腸管麻痺に對する高張食鹽水に就いて』（主論文）なる博士論文を提出中であつたが、十四日城大教授會を通過した、同氏は大正十五年京醫專卒業後臨床研究に沒頭してゐる新進である

京城神社秋祭を前に 町內大もめ
本二總代の改選に ゴタくはつゞく

昨年秋は十月の京城神社大祭に際し京城櫻井町二丁目外數町は神輿を出すと稱して町民より多額の寄附を求め僅かに〆繩を飾りつけたのみでこれを取消し、町民全部の反感を買ひ、所轄本町署で

嚴重な取調 べをなした後將來を戒めるため嚴重な警告を發したが、今年もすでに九月の中旬に入り、氏子祭りもあと何日に迫へたので本町署ではあんな問題を惹起させぬよう調査を開始した矢先き、本町二丁目ではさきに町總代たる增田三郞氏が死去しその後任代表をまとめるために、去る十三日夜演藝館前の松金で役員會を開いたところ、たまく三年前の故增田氏の總代推薦當時のいきさつに

端を發して 某と役員等二名の猛烈なる口論となり、役員の紛糾をみるにいたり目下臨時總代で次の總代に推されてゐる池田長兵衞氏は途中から席をはづし從つて同夜內定する筈の後任總代も決定をみるにいたらず、僅かに交渉委員數名を決定したのみで同夜十二時頃散會した、一方池田長兵衞氏はこの町內のゴタくに嫌氣を感じてか病氣を理由に一切を拒絶することに決意してゐるらしく同氏が拒めば同町內は

役員間の內 紛が更に激化し、秋の大祭を目前に控へて困るだけその成行について本町署でも注意してゐる

色物にせよ
京城で染色講習會

京城府主催の色服奬勵のため去る十日から府內各所で朝鮮側女子に對し染色更生を強調する爲め、消費節約色服奬勵に關する講演會を開催したが、愈々實行の緒に入る指導の下に來る十八日から九日間府內四ケ所で染色講習會を京畿道と共同で開催することゝなつた

キネマ旬報 每月一日十一日廿一日發行 一部 三十錢 送料二錢 京城本町 大和軒

少年巧みに 自轉車詐欺

十四日夜鍾路署で捕まつた京城府昌成洞一七四無職尹炳燮（一七）は去る十三日午後六時五分 清進洞自轉車店 黃錫天方に至り『屆の便りで急ぐから、三十分ほど五錢で借して下さい』と巧に借り受け東大門外廣馬場前まで乘り逃げ引き返して府內仁寺洞三成自轉車店に來り『自宅でけ新品を購入して不用ですから』と五圓で賣り、その金で活動に遊び歸途鍾路三丁目で前記自轉車店黃錫天方の店員に發見され鍾路署に突き出された、この外同樣手段で府內數ケ所に渡り詐取してゐる事が判明したが犯行手口の巧で不敵なのに係員も驚いて引續き取調べ中

京元線の事故

十四日午後一時半京元線鐵原—大光里間で脫線顛覆した列車事故は同夜復舊し第五三三列車より直通した

佛べ中將入城

佛國東亞艦隊司令長官ペルテロ中將は十九日午前十時十分釜山着と共に入城、二十二日迄滯城の豫定

死體 十五日午前六時半ごろ京城府積善洞三丁目の畑の中に行き倒れらしい四十歲くらゐの朝鮮人の死體を發見

新裝三中井で副業展
京城府の催し

京城府では副業の奬勵發達を期する爲め來る十月一日から五日まで新裝なつた本町一丁目三中井呉服店新館ホールで副業品展示即賣會を開催することゝなつたが出品物は編組物類、莚、藁製品、竹細工品、針金製品、柳細製品その他副業製品で出品の希望者は所定の申込書に現品を添へ九月二十八日まで京城府勸業係へ提出すること

全國海軍士官の 猛運動起らん
論告反對熾烈を加ふ

【横須賀電話】横須賀鎭守府の海軍將校の山本機關長は論告求刑反對運動は漸次

擴大の形勢 にあり、十四日は午後から夜にかけて第五十五期生が水交社でクラス會を開きその他各所にそれぞれクラス會が開かれお互に結束を固めてゐるが近く全クラスの正式聯合會へと發展する形勢にある、軍令部參謀將校側は、ロンドン條約の兵力量に關する統帥權干犯問題について、檢察官の論告內容を覆すべき

有力な資料 を海軍長に提出したと傳へらる、中には佐世保、吳、舞鶴に急電を發し各地にあるクラス會の蹶起を促すと共に決した、全海軍青年士官の全面的運動に發展するものと注目されてゐる

いで蹶起第四師の林辯護人起ちて日本人は我慢出來るまで我慢するがそれ以後は實に慣然と起つ十名の青年將校はそれである、革新の犧牲者でもなければ父祖傳來的の英雄でもない、父祖傳來の日、朝神を傳へるものである、結果を論ぜず行爲の本質を論ずべし」之れ本件を裁く根本精神である

海軍公判
林辯護人起つ

【横須賀電話】五・一五事件海軍側第二十四回軍法會議は十五日午前九時より開廷、續いて入る前各辯護人の論解、公判の開廷を提出し又各地の減刑歎願の狀況を述べ嘆願書類堆く机上に積み上げられる、次

北鮮視察團
鐵路局主催

北鮮視察團の滿洲觀光團一行二十五名は京圖線十九日清津行の豫定、同金剛山を探勝し京城、新義州を經て歸還の豫定

夜警を慘殺
怪盜捕へらる
今曉新義州の出來事

【新義州特電】新義州常盤町、番地不詳近藤製材所にしのび込んだ賊を發見した夜警支那人趙振東（三七）は賊を捕へんとして格闘し遂に鉈をもつて

殺害された ことが十五日午前七時發見され大騷ぎとなり新義州署は非常線を張つて犯人逮捕に努めた結果、正午府內製材所雇朝鮮人沈永河（三〇）を逮捕、取調べの結果その犯行を自白したがその兇器の行方は不明である、同製材所が同十五日が

給料日なる を知り金のあるを見込んで盜まんとしたものらしく捕はれた犯人は元同所に雇はれてゐたものであると

けふ靜岡高校 赤化學生狩り
十三名檢擧さる

【靜岡電話】靜岡縣特高課では十五日午前四時突如非常警戒の非常召集を行ひ五十餘名の巡査は自動車に分乘靜岡高等學校共產分子の一齊檢擧を行ひ文乙三年甲野矢島（二三）外十二名の學生を靜岡署に檢擧し目下取調を續けて居るが、彼等は共產青年同盟と聯絡し、學內赤化を企てゝゐたものである

競射會 大日本弓道會京城支部聯內道場では十七日午前十時から創立一周年記念競射會を開催することゝなつた

四人組怪盜
夫婦を縛りあげ
三百六十圓を强奪す

【平壤電話】十五日午前一時半ごろ平南成川郡雲山面北倉里農元貸（五七）方に四人組みの强盜侵入、夫婦を縛りあげ、拳銃をもつて脅迫し現金三百六十圓を强奪逃走した目下成川署で犯人搜査中

京城を三區制に
都計委員會及び都計課も新設され
人口七十萬の大都となる

京畿道の大京城出現に伴せて崇仁面、漢芝面、西江面、恩平面、延禧面、纛島面、龍江面方面を新市域として編入する大京城建設の都市計劃は、京城府に於て既に大體の決定を見つつあるが、愈々人口七十萬の大京城は三區制を施行各區役所を設置して府行政の分課を行ふ事となり、一躍內地の六大都市並に匹敵していささかも遜色ない內容外觀を完備する事になつた。區制は京城區、龍山區、永登浦區の三區となり、この外に商業、工業、住宅、風紀等の各地帶を設定、都市の合理的發展を促進する計劃である、近く本府の都市計劃令中に市街地建築物令の公布を待ち京城府は都市計劃委員會に都市計劃課を新設して積極的に大京城の整形外科的各種の手術を行ふはずである

秋の夜、海に消えた 哀れ父子三人の姿
釜山に向ふ德壽丸の悲劇

【釜山電話】十五日午前一時過ぎ釜山へ向け航海中の連絡船德壽丸の三等乘客大邱府元町中田松（三〇）と名乘る內地人が三名の子供を連れて

行方不明と なつてゐることを乘船のボーイが發見、更に後部甲板の上に子供用の靴があつたので親子心中と判明、又船內郵便局で釜山府大新町一〇〇四番地杉山勝（假名）外六名の親族、友人にあてた遺書が發見した、中田は假名で、前記杉山方永島松（三五）も同長男武（二）次男均（七）の三名とわかつた、同人の

義父にあた る前記杉山氏は急報により棧橋にかけつけ、德壽丸を訪問して當時の模樣を聽取したが『近々事業を初める計畫を立てるため鄕里福岡縣宗像郡神湊に歸省中であつたが自殺するやうな心あたりはない』と淚ながらに語つた

E.T.O.K

◇……甘い汁を吸はうとしてかへつて喰はれた笑へぬ話……十四日午前九時頃のこと、京城黃金町一丁目近藤洋服店に勤務する辻氏方の女中李永男さん（二〇）、丁子屋の裏通りをあるいてゐると朝鮮服の青年にあつた

◇……『お前はいくらもらつてゐるか』といふので『六圓だ』と答へると『それでは九圓の所に世話をしてやる』といふので李は大喜び、早速辻氏方から四圓を盜つて出て來て青年と蓮池洞附近まで行つた

◇……この時男は紹介料として二圓をとり、男手をかつて來てくれと同女を使ひにやつた間に、姿をけした、二圓はとられ就職口は失つて泣きながら警察へ

淋病 治療と性病豫防に絶對權威 プラオンギン ケンゴール

本劑は、前東京青山病院長として十數年在任せられたる佐藤學先生が多年の實驗と學理に基き最も合理的なる用所製劑として完成發表せられたるものにて、多數専門家の臨床實驗によれば、淋疾治療劑としての最も重要點たる深達殺菌、消炎三作用の積極的備にして、治期經過を極端に短縮し得たる點は、絶對に他藥の追隨を許さゞる處とす。而も殺菌力頗る强烈にして〇、五乃至〇、八瓦（尿道粘膜に頒布する程度）の極少量にて、使用一回毎にその効果驚くほどグンく顯はれ、淋病淋入藥等の如く藥液と共に淋菌を後部に送入する恐なく從つて副睪丸炎等を併發する如き憂れは絶對になく、反つて之等を豫防し得る作用は最も本劑の貢獻を博せる處なり。

尚ほ本劑は性病豫防として使用するも、前記の如く殺菌力强烈にして事後數時間後の使用と雖も其の作用は絶對效能を期し得るものなり。

權威ある博士が淋疾患者の是非心得て置く可き自宅療法について必要な知識、日常の手當、養生等を親切に書かれた「淋疾と其の治療」と云ふ良書、及文獻を患者の爲めになる本を今回に限り無代進呈しますから至急ハガキにて直接發賣元へ御申込み下さい。

一藥價一 （男用）（婦人用にはカプセルを添付す）二〇瓦入（約十四日量）三円 五〇瓦入（約卅五日量）七円 八〇瓦入（約五十七日量）十円

東京市芝區三田豐新町 日東藥化學研究所 全國有名藥店に販賣す

感冒 肺炎 百日咳 「吸入藥」 カンピロン

荔！

朝鮮殖產債券償還公告

第二十七回債券本月一日抽籤致候處下記債券當籤致候ニ付十月一日ヨリ債券引換ニ支拂可致候（貳拾万円）

昭和八年九月 株式會社 朝鮮殖產銀行

五千円券				壹千円券	
211	308	870	1.482	自 451	自 831
212	431	933	1.483	至 460	至 840
287	432	934	1.484	自 541	自 1.091
288	451	935		至 550	至 1.100
299	452	936		自 611	自 1.491
300	825	1.191		至 620	至 1.500
307	826	1.192			自 1.791
	869	1.481			至 1.800

ヤスラ サマタミ 140 三田政

便秘にラキサトール

一家揃ふて健康で笑ふ長壽や明水台へ

明水台住宅地第二分讓（四萬五千坪）開始

明水台土地經營事務所 電話龍山三三六番

住宅地選定の認識を誤れば一生の損へ

贊化病院 京城府明治町一丁目 電話本局二四番 醫學博士 古城憲治 內科 小兒科 入院隨意 普通病室 傳染病室

綿、毛糸 全鮮一の安い店（卸小賣）中入綿、フトン綿 國產優良太、極太、中細 各色 純毛 極細 嶄新なる霜降 送料半ポンド以上當店負擔 京城府南大門通三丁目十二 電話本局三六七四 野村綿店 綿毛糸部 京城府北米倉町九十三番地 野村通信販賣部 支店 京城驛前

京城府內特約販賣店 京城本町二丁目 宮本千壽堂藥局 同 北米倉町三丁目 三鳥藥局 同 新町 花園町（公設市場入口） 山田藥局 西大門 小田藥局 同 三角地 杉本藥局 龍山 三 龍山元町二丁目 一鄕藥局

產科婦人科（入院隨意） 醫學博士 橋本吉藏 京城府岡崎町七 電竜山五八〇番

朝鮮おみやげ 京城本町二 海市商會

淺田飴

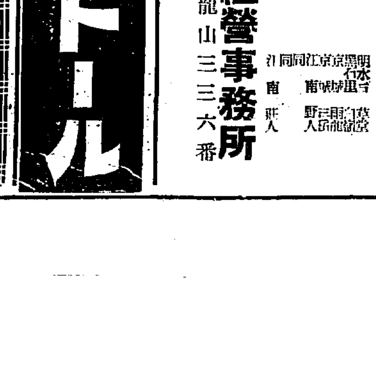

彼女等のひとゝき（D）
いつ起つ父
華麗龍の側に佇む
吉田富貴子さん

その夜吉田富貴子さんはこゝ數年來味はゝなかつた緊張――嬉しさ――に襲はれたのです、とつて六十六の父吉田吉武氏、四十九の度に一寸床についたきり病來風邪一つひいたことのない父が突然夕刻目まひがして床に入り寝いて早速醫者を招つてみれば卅九度といふ高熱快活な彼女はその刹那もしやとの不安がこみあげて來たのです

△△△

病める翁吉田吉武氏についてはこゝに新しく語をとる必要はありません、朝鮮界に誇る高麗焼をしのんで來玉ドもひとしき窯焼きの主としての完成に急いで居る人

△△△△

この土を愛し、直ちに京城系博物の一角に華麗龍を作り、今日まで卅年間努力の結晶が生れいでそ豫定のコースならもうこの八月の終り頃までにはの高價はすでに世に問はれてゐるだらうが今年の雨期が執ように襲つたため遅れはしめり、期待は外れた、吉田氏は九月一杯にはどんなことがあつてもと大いに力んで居たにドット病床にたふれたのです

△△△△

半島東洋畫壇の特異組の一人土田彩畝女史に師事し彩華の名によつて幾回も鮮展に入選した彼女は父の成功の日まで結婚を誓つて吉田氏のよき片腕となり、今日を迎へたのです、降るように來た縁談も彼女はすげなく拒んで居たのです

△△△△

六十六の父は完全に寝りきつてゐる、頭脳をあげることなくして卅年間のあの努力がはかなくきへるのでおやないかしら、――イ、エそんなことはないキット〳〵……、逗しいせきの夜が更く、病室から洩れてくる淡い光はわけなくかれんな富貴子さんの瞳に淚を宿らせたのです

紙上病院
規則正しい生活をすべきです

【問】今年十七歳になる男子ですが一昨年より鼻の穴が少し塞り呼吸の具合が惡く昨年より頭痛が續き今年は暖くる日なく毎日と頭痛が續き頭が重く長時間の讀書も致し兼ね全身が倦く殊に兩足の倦さは激しく步行（短距離）にも疲れ兩足が眞に重くなるのでございます。毎日醫を見ます。或ひは腦神經衰弱ではありませんか、如何致したらいゝでせうか（愛讀者 悩生）

【答】坂井博士　腦神經衰弱症は鼻の病氣からも來ることもありますが、御說明によれば鼻呼吸の具合は少し悪い位に見受けます、そして頭痛とか多夢とか色々御自身の感覺的症狀をお話しになり、その上病名までお定めになつて居りますが、一寸お尋ね致します、君は毎朝早く起きて皮膚の冷水摩擦をして後にラヂオ體操か、散步かをして鼻から深呼吸をして居られますか、又晴雨と運動と睡眠の時間割を定めて、規則正しき生活をして居られますか、若し未だならば、堅き克己心を以て是非此之を實行して下さい、かくせば頭腦も明晰となり精神も必ず爽快となり、肉體も亦健全になると信じます。君は第二の未來健腦者となられる大切な青年のお方ですから、決して自ら求めて病氣を作らぬ様に、先づ以上の方法を御實行になり、それでも効果なき時は、更に御質問を願ひます

虫齒が痛みます
素人療法は考へもの

【問】齒槽膿漏、虫齒があり痛みがしましたので齒醫者に行つて神經を殺して金冠をしました所が神經を殺す時に藥がもれて齒の横の肉を焼きました、何の藥をぬつたらいゝでせうか

【答】柳樂博士　齒の神經を失活（殺す）せしめる藥は亞砒酸合劑を用ひるので若し此の藥が齒齦の方に洩れたら其組織を腐蝕せしむるのです。齒齦の腐蝕の程度が甚だしかつた場合には其腐蝕した齒齦や齒槽骨を切除しなければなりませんが、若し其腐蝕の程度が僅かであれば其齒に對して治療をすれば治癒します、自宅療法としては沃度丁幾の塗布を一日一回位行ひ三％硼酸水で毎日七、八回位含嗽すればよろしい、然し時々齒科醫の治療を受けられた方が安全です

それも若さ
若者よ心配は無用だ

【問】私は二十五歳の男子兩淋病に罹つた爲めか又は手淫の結果か早漏症にて困つて居ります、どの様なる治療を施せば良いか御知らせ下さい 自宅療法は有りませんか

【答】瀬戸先生　早漏は若き時は誰でも早漏に傾くもの漸次全治するものなり療法は淫慾を避けて適度に性的訓練をつむ事なり

元氣なトリヤさん
（8）カイゾクタイヂノ巻　浩一郎畫

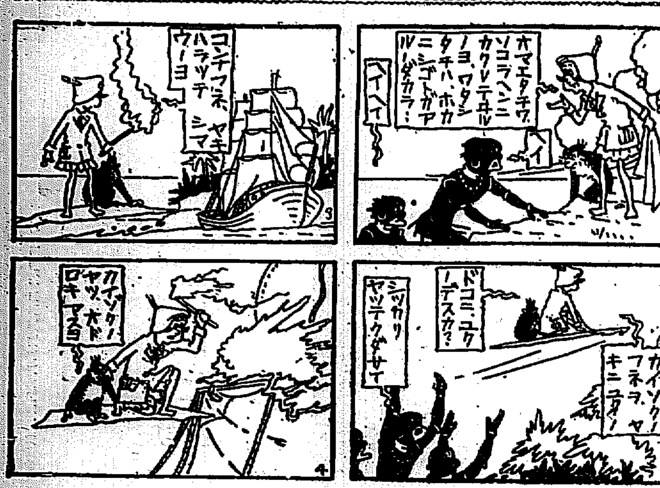

女子青年團代表入城

大日本聯合女子青年團の朝鮮滿洲視察團員一行廿名は團長文部省社會教育局野尻丈七氏に引率せられ十四日午後八時五十五分京城驛着列車で入城したが一泊の上市内を見學し十五日午後十時廿五分發の列車で滿洲へ向ふ（寫眞は京城驛にて）

にきびを治す法
そばかすをなほすには

【問】私は二十歳の女でございますが顔中ににきびが出來て困つて居ります病院にて一時は注射も致しましたが効果がございません唯今では一日に數回石鹸にて洗顔後「にきび取り美顔水」を付けて困ります食物も注意致すのだと存じますがその方の心得やお藥にはどんなのが良うございますか

【答】瀬戸先生　「にきび」にも内臓の重き疾患等によるものは別として普通青春期に出來るものは二十歳位から漸次輕くなるものである時に出産をすると全治する事がある位り氣くなければ氣にかけずに放て置いて時期が來れば治ります

素人的には食物殊に脂肪や澱粉を少くして植物質を主食する事、便通をよくつける様にする事、石鹸で顔を無暗に洗ふと却つて惡くなるから洗粉でも使ふ事、然置の藥としてはクンメルフエルト水がよく使はれます

【問】顔に薄い黒茶色のホヤケがあり取れるでせうか大きさは一錢の大きさの半分位で取つたあとがつかない様にしたいのです

【答】渡邊博士　顔の黒あざ、茶色がかつて居るならば色素の存在が淺い方ですから取れます、背味を帶びて居るのは普通深くてとるに困難です、施術後殘るあとは多少はつくかも知れませんが、實際的治療を施術と比較して効果を判斷すべきものでよりよくなるならば行ふべきです

ハゼ釣大會

日時	九月十七日（第三日曜日）
往き	午前六時廿五分京城驛發
歸り	午後六時十五分仁川發
區域	永宗島、栗島、猫島間
會費	武圓（汽車賃、舟賃、御晝、但し釣道具と辨當は自辨）（一隻五人乗り）
人員	百人限り
締切	十六日限り
賞品	個人賞として一等より三十等まで　更に團體競技の賞品あり
申込所	南大門通柳久商店、花園町花園商店、明治町秋岡商店、永樂町吉岡釣具店

主催 京城日報社

睾丸の出來もの

【問】五十八歳の男七八年前右側の睾丸が少し大きくなつたのに氣附きましたが痛みもなく又急に病勢が進むでもありませず其儘に過して居ましたが三年前から急に大きく腫くなり只今は縱五寸横三寸兩端が大きく中央が少し凹になつて居ます他の睾丸は變りありません

【答】渡邊博士　素人は一がいに睾丸の出來ものといはれるが、それが本當に睾丸から出たものならば睾腫や肉腫、副睾丸から出たならば結核を考へます、又睾膜の水嚢に水が溜つて軽くなることもあります、これは管で内容液を取り出せば當分小さくなりますし、放置しても生命にかゝはるやうなことはありませぬが前の三病は相當惡性のものですからそのうち一度專門病院に實際見て貰はれるが安全です

トマトの種はたべてもよろしい

【問】トマトが榮養食になる由ですが種子も食べて差支ありませんか、三歳位の幼兒でも食べてよいですか（たつ子）

【答】本田博士　トマトはお分析しますと水分九五、六％、窒素物一、一八％、含水炭素二、八％、脂肪、四％、纖維、八％、無機質、六％でアルカリ性です『ヴヰタミン』のCを比較的多量に含有し居るので御承ねの如く相當榮養價があるのです。それから『トマト』の種子は小さいのでその種子は一緒に食べても胃腸で消化されないと思はれますから『トマト』も過食しなければ胃腸を害する事はない筈です。二三歳の幼兒には『トマト』に限らず果物類は極少量を注意してやるべきもので一時に一同はなつて困た

淋病は治りますか

【問】私は去年の十一月頃より淋病に侵されて居ります約一年たつてまで毎日惱んでゐます、淋病は不治でしやうか又治るとすれば手術を要しませうか、又、日數は如何程要しませうか

【答】和田ドクトル　淋病を信用ある病院醫に頼り一分辛抱して適當の治療を受ければ必ず全治しますから何君の様に心配を無用と思ひます。要する日數などは病狀の程度に由りますから診察せねば分り兼ねます

本社特選 碁園對局（五）

互先 加藤三七一（三段）
先番 中村勇太郎（三段）

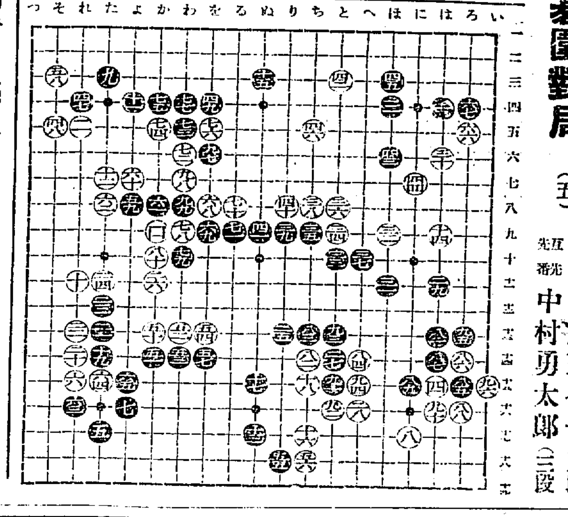

Aノ五　八一 はノ十三　八二 ちノ十四　八三 ちノ十三　八四 へノ十四　八五 ろノ十五　八六 ろノ十四　八七 はノ十四　八八 ろノ十六　八九 にノ十五　九〇 はノ十六　九一 とノ十五　九二 とノ十六　九三 とノ十三　九四 へノ十五　九五 いノ十三　九六 ろノ十二　九七 をノ六　九八 わノ七　九九 わノ八　百 かノ九

對局者の感想

加藤曰く　八三、八四は、八七の點に突張る方が好かつたかも知れません、

中村曰く　八五、の手で輕く九一と出ると、白に九三と斷られて黑に手がありません、

全滿洲對全朝鮮
對抗陸上競技大會（三）
全朝鮮陸上競技　喜田勳

砲投は唯一の頼みとした高君不出場ではどんなに力が落ちたか測り知ることでなければ知ること出來ないと一同はなつて居た、劉君個人の奮闘満洲の岡田君同時も五十二米の記録である第一投より段々上り最後に五十六米五四を投げて一躍して満洲新記録を作つた、劉君の一等は當然と思つたが第二、四と三回ファウル第五回目にやつと五十六米二二を出して第六回目で僅かにて岡田君に首け第二等になつた此種目あたりが多少不氣味となつた、三對七の負けとなつた

一五千米、この種目は味方の不利な種目であると思つた、朝鮮は選手君、柳君、白君、満洲濱田、横君、君の出場でスタートするや君猛然と走り第一回目に約他より二十米近く引離し白、柳、濱田、横、の順で第三回目に至つて君益々元氣で二十五米ばかり引離したので一着は當然と思つたが三回目になつて濱田君が猛進した最後になつても濱君相變らず二十米を引離して居たが濱田君が段々近づいて第三コーナに於て益々迫り遂に追つて遂にゴール前十四五米迄で遂に追を抜いたがこの時のレースは實に朝鮮としては殘念であつた、一着濱田、二着君であつたがタイムは同者同じ四分十六秒六の記録として自己の普通に瞥問して負けたのであるが諦めであらう三對七の豫想が四對六となつた柳君が最後によく頑張つて第四位になつたのは偉とせねばならぬ、濱田君力走には敵ながら素晴らしい走方であつた

讀者欄

▲[illegible]路小學校同窓生に告ぐ、來る十七日午前十一時より母校講堂にて同窓會（男子）を開催しますから揃つてお出で下さい、會費五十錢は當日御持參下さい▲南山町、旭町、米倉町、御成町あたりで家賃十七八圓格構の空家はありませんか、端書にて御通知願ひます 係り▲元氣な六十二歳の老母が新京日中長春隣佐世保まで旅行致します、どなたか九州方面に旅行なさる方で門司までゞも御同伴願はしう存じます恐縮ですが御都合でもお知らせ頂きたう存じます（府内元町一ノ四松田）▲大和町又は南山町で留守番兼用に二間か三間内一間オンドル付の間借なさる御方はありませんか（電話龍山一四五四）▲京城婦人會（電話總督府構内一四五四）▲森前町のとまや天地人そろつたものを御讓り乞ふ（龍八三〇）

映畫 演藝 音樂

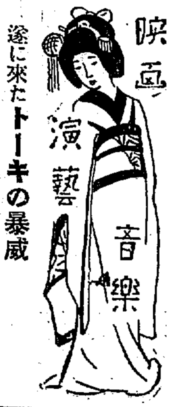

遂に來たトーキーの暴威
全鮮の樂士危機にたつ
◇…興行協會の態度注目さる

トーキーの出現とともに解說者樂師の地位が危まれ東京、大阪等の主要都市の一流映畫館ではすでに樂師は映畫界から完全に追はれ、解說者も亦二、三をおいては何れも退きつゝある悲運にあり、更に他方

本邦映畫興行界のトーキーに對する野望はいよ〳〵本格的となり、松竹、日活の兩社はオールトーキー、もしくはサウンド版を續映製作することを發表すまさに實行に移つてをり、常設館從業員等はます〳〵窮迫をつげてゐる一方こゝ朝鮮にも一万前後の問題が惹起され釜山各映畫常設館はボックス（樂師のこと）全廢を決議しその代用とし蓄音器を使用してゐる、京城も遠くその色が濃厚となり、加へて常設館側の經濟的不振は先月の京城興行協會例會の席上、館主からの提出となり、こゝにこその實現の端をみせるにいたつた、而してその折衝樂師側は閻島館主が病のためその態度を鮮明にせず從つて全鮮一致とまではゆかなかつたが來る十六日の例會は再びこの議題がのぼるべく場合によつては風雲急告的に樂師連は館から追はれるのではないかとみられてをり、樂師組合の例會はプレイガイド關係者が直接興行をなすについても會員間には問題になつてをり、これも重大協議事項として賑はすべく來る十六日は興行各方面から多大な注意がはらはれてゐる

導火線

映畫が藝術であるかどうかはしらない私は十年位前から京日の演藝欄へ映畫を見てるがどうも物足りない、パラマウント支部の配給所もある由、東京の三流館で上映中位のものは同じ割にみたいものだ（和泉生）

ベビー・ニュース

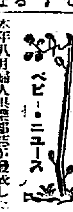

本年八月婦人倶樂部誌が發表した全國美人投票に第一位を得た高橋節江は今回帝國キネマに入社

×――×

日活溝浦英次郎監督の第一回WBトーキーは『東京宗』と決定、主役は現、時代劇部から選定

日活の『東京宗』に對し松竹は『東京の顔』の製作を發表した、更に前者はコロムビア、後者はビクター、さてどちらに凱があがるか

×――×

十四日から大正館に上映した『處女よさよなら』可成り好評を博してゐる、時代劇は一概次出世爲作品は「再生の港」（當賛は處女よさよなら）

×――×

滿洲事變二周年記念興行をなす十六日からの演藝館のプロは左の通り――、フオツクスムービイトーンニユース二、武人の港二、日支事變ニユース四、畫報も出來ない

サイレン

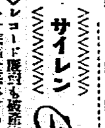

◇レコード販賣も破産的となると一寸悲痛な感がする、藝術の道不況、過去の躍々たるきさつ、等もあるが此際業界問題に速に業者自身の檢討を要すること◇業者の知り合た情報によれば不況滞にして現下の情勢は明瞭當對業者との感情は尖鋭、激化し困窮なる解決は困難である◇ただしかし、このまゝ放任すれば何も事態は惡化し、遂ひにはレコードの正價に對する疑念さへ生じる◇結果こゝにいたらば全鮮の業界は再び起つ能はざる事態にたちいたることは明白な一事◇業者全體打つて一丸となり、何等かの方法で即時善處すべきであらう

今晩のラヂオ

◇第一放送
午後六時〇分（兒）童話 長谷山雅菊若樂會々員
同七時三〇分（大）講演 新渡 島探検より歸りて 三好武二
同八時〇分（東）謠曲（獨吟三番）の内、松蟲 狩若出三郎
同八時四〇分（名）祭り囃子 小枝町有志
同九時一〇分（大）講談 相間ひ 東明四郎

大好評の辭典七冊揃
◎至急處分整理の爲め
空前の大景品付亂賣
七冊組只の壹圓五拾錢

左の大辭典七冊定價八圓の處七冊同時に註文者限り只の一圓五十錢に投賣す外に荷造送料廿五錢
●代金引換御註文者はハガキで申込者には一円九拾五錢で發送す

最新手紙辭典　趣味、交通ハガキ文、口語文、商用其他手紙百般何んでも分る。●本書一冊で實用。手紙研究會編纂　菊半截本三百餘頁　定價 一圓五十錢
青年演說辭典　祝賀、送迎に必要な演說、挨拶、式辭の祝辭と文例を網羅した良書也　●本書は宴會、集會　日本雄辯會編纂　三五判三百二十頁　定價 壹圓貳拾錢
字くずし辭典　必要なペン習字くずし字等を數百の文例と共に敎へた有益な辭典である　●本書は現今最も必要　寺田利一先生著　菊判總美本上等紙　定價 [illegible]圓
日常便利辭典　必要な日常の常識や、家庭醫學法律商法等を說明した無二の良書也　●本書は何人にも必要　三五判三百頁　定價 壹圓
いろは引辭典　最新式のいろは引辭典にして何人も一冊は必要の寶典なり。●本書は最も時代長　三五判三百餘頁　定價 壹圓四拾錢
現代新語辭典　あらゆる新しい言葉は本書一冊あれば何でもスッカリわかる。●現代の世界各國あ　新語研究會編　三五判三百餘頁　定價 壹圓五拾錢
戀愛文集辭典　若い男女の戀愛と苦心の結果發表した戀愛文集の寶本である。●本書は著者が多年　文學研究部編　菊判上製美本　定價 [illegible]圓

（實物寫眞の景品）

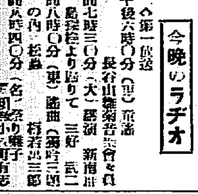

大景品用寶 双眼鏡無代進呈
秋空高し…登山に旅行に…遠足に運動競技に又は秋夜の觀劇に必要無二の双眼鏡
新聞愛讀者として明記して『京城日報』『辭典七冊』註文者に限り上記特別景品を無代進呈
定價十數圓の品物に劣らぬ最新式の觀戲便利品實用品

注意　製品の双眼鏡が實用に適せざるインチキや粗惡品の場合は直に返金す、市内の方は御來店の上實物御覽の上お求め下さいます
發賣所　東京小石川小日向水道町一ノ十　振替東京一五〇四三　積文堂特賣部

京城本町四丁目百九十九番地（電話本局二七四番）
内科胃腸病 神經科
北島醫院

今治水

堪らぬ齒痛が忘れたやうに
スグ効く齒藥
＝主効＝
△むし齒の痛み　△神經性の齒の凝り
△齒の根の痛み　逆上より起る
△はじしの痛み　齒痛
（ピンセット、消毒綿付）
價 二十錢 三十錢 五十錢
發賣 大阪 東京 丹平商會
各藥店にあり

編物の本は御比較の上
お求めになるのがお得です

●歐米で大流行の素敵な型を取入れた
編物の豪華な本が一册と
●トテモ美しい模様が自在に編める
模様編の重寶な本が一册

この二冊で初めて編物の本は揃つたことになります。一方だけではどうしても滿足出來ません。二冊揃つて初めて完全です。

二册の附錄を添へた
―外にお子様の漫畫の繪本もつきます―
『婦人倶樂部』十月號が
十七日に發賣されます

編物の本をお求めの時は是非誰方も御比較下さい

愈よ米國政府が弗價切下斷行か

物價の積極的吊上等に關し大統領を中心に鳩首凝議

【ロンドン十四日電報】アメリカ大統領ルーズヴエルト氏は本日豫算局長ダグラス氏、聯邦準備局總裁ブラツク氏、ミシシツピー洲選出上院民主黨議員ハリソン氏を招致し協議したが、この結果米政府は物價吊上のため何等かの行動に出づべく豫想されるに至つた、果して如何なる政策を執るかは未だ不明であるが、ハリソン氏の仄かすところに依れば「それは弗平價の切下げであるかも知れぬ」と

移出牛の斡旋計畫

中間搾取排除を目指し朝鮮農會畜産係が乘り出す

本府當局の産業協議統一方針に基き本年から朝鮮農會に併置された畜産係では最近岡井技師が主任に來任者々諸般の準備中であるが先づ最初の小手調べとして移出牛の斡旋事業に着手する事になり、目下具體的計畫を考究中である

即ち朝鮮の移出牛は昭和七年において六萬五千頭に達し、最近は牛島農村に相當の收入をもたらして居るが、內地移出當初、內地側から值安で相當歡迎されたにも拘らず最近は俠牛に比較して僞り値開きなく、一方農家側では却つて移牛當初よりも牛販賣手取金が減つてゐるといふ奇現象を呈して居る。これ等は移出途上において、內鮮業者から中間搾取されてゐるためで、殊に內地において、惡性の馬喰筋に喰物にされてゐる事實も窺はれると見受けられるので、此際農會の畜産係が敢然鮮牛の移出斡旋に乘り出し、中間搾取の排除に努力すれば牛島農家の收入增加と內地消費者に對する安價供給の一石二鳥の効果が期待される譯である

收成績を見るはかりでなく精算不良のために殊更に調製した場合の成績率が著しいのを通例とするか

ら或は今年は意外の收穫減を見るやも計り難く玄人筋では千六百五十萬石前後と見當をつけてゐる

金剛電氣が社債借換

七百萬圓を

金剛山電氣では既報の通り五分八厘七百萬圓の起債を決定、來る二十五日鐵原本社で株主總會を開催して右の件を附議する事となつたが、右社債の資金使途は、期限到來の社債及び借入金▲六分五厘利社債五百萬圓▲六分利社債百七十五萬圓▲其他借入金二十五萬圓▲合計七百萬圓

鮮銀本店の貸出膨脹

現在三千百萬圓

鮮銀の京城本店預金貸出狀況は現在預金二千五百五十萬圓貸出三千一百萬圓で下期當初に比すると何れも三百萬圓方增加してゐるが、貸出の如き昨年の同期からみると一千萬圓前の增加であつて夏枯れの現を受けにしては非常な增加振りである、なほ鮮銀としては普通商業預金の大口のものは取入るが小口のものは地場銀行を壓迫しない意味に於て僞り積極的にとらない方針であると

八年土改資金

本日受入完了

昭和八年度土地改良資金三百五十五萬圓は預金部より東拓百五十萬圓殖銀百八十五萬圓夫々東京に於て本日受入完了した

の償還に當てるのであるが、これによつて金剛山電氣は總額七百萬圓に對し年利一分三厘見當、年額十萬圓の利鞘を益して殆んど京電への供電利下げによる打擊を全部をカバーし得る事となるわけである

金聯利下決定

但し試驗的の意味で

預金は二厘貸出は三厘の小幅

本格的金利は來期決定

本月一日業務を開始した金融組合聯合會では、對金融組合間の預金および貸出金利の引下げに決し、既に開業當日の九月一日附をもつて本府當局に宛て認可申請中のところ愈よけふ十五日附を以て申請通り認可をみるに至つたが、その適用期日に關しては九月一日に遡及して實施されることに決定した

而してその新聯合利率に關しては其の對補償との資金關係が面倒のまゝとなつてゐる今日銀本位金利方面が劃一し難きことゝて金聯利率の統一理想の如きは遙かに實現し難く當面にあるので、差當りは豫定利率を決定する事とし、從つてその引下げ幅も本年度操作少で各道金融組合會の施行利率より預金に於て年二厘、貸付に於て年三厘何れも最高利率を低下する程度となつた、從つて調査との試驗的利率を實施したる後、一期間の成績を見、かつ對殖銀との資金關係が或程度まで理想的に解決するを俟つて眞に圓滿金融機關として根本的金利方針を實施するものである、今回の利下げ的及び新利率は左の如くである

▲預金 定期預金最高年五分三厘（二厘下げ）

▲貸付金 長期最高年七分一厘（三厘下げ）▲同短期最高年七分五厘（三厘下げ）

各金組も近く利下げ

金聯同率に

金聯の利下により各組合も利下げ餘地を生じたわけであるから、各組合は夫々それ〴〵所在道當局の認可を經て近く利下げを決行する筈であるが、その利下げ幅は大體に於て聯合會利下げ程度と同率であり預金は年二厘、貸出は年三厘程度と豫想されてゐる

株式會社朝鮮取引所米豆取引員 益康益夏 電話二〇二・二〇〇 仁川府海岸町三ノ一

京東線延長で新問題續出

先づ自動車補償問題 次は局線との對抗問題

京東鐵道では九年度私鐵買收が實現困難であると傳へられてゐるため營業上に大脅威を感じ、かねてより宿望の水原仁川間の路線延長に積極的態度を示し來つた事は既報の通りであるが、同社の線路延長新規出願は現在の私鐵界に一刺戟である反面、私鐵と自動車、私鐵と局鐵間に利害の錯綜をもたらし、就中對自動車關係には[illegible]最初の補償問題が豫想されてゐる、すなはち

一、對自動車關係 現在水原仁川間には乘合自動車として華城自動車（宋氏經營）トラックとして仁川自動車（補設・明和トラック・吉田）の三業者があるが、京東の新線延長が認可されるなら當然、自動車業者六萬によつて自動車補償問題を惹起するものとされ、この種のもののトップを切る事となる

二、局線對抗關係 水仁直通は局線京仁線、京釜線江間の捷路を形成するわけで、京城兩圏にも關係あつて鐵道局では從來この出願を却下して來たのであるが京東の新線許可さるれば局線は俄然對抗線となるわけである

鮮米豫想に樂悲交々

豐凶豫想つかず

本年度朝鮮米收穫第一回豫想は秋分の日（二十三日）現在で發表されるが目下のところ農林局に達した報告では未曾有の[illegible]の觀測があり[illegible]である、即ち

無煙炭の書入れ時に積込設備異常あり

鐵道局御自慢の鎭南浦施設が故障でサボタージユ

鐵道局の鎭南浦無煙炭積込施設は、運賃荷役費に喰はれてゐた平南無煙炭の搬出合理化の意圖のもとに六十五萬圓の巨費を投じ昨年十二月竣功を告げ、本年四月より本作業能力三十萬噸計畫で[illegible]れてゐる上に、本年三月の試運轉の故障以來故障に故障を重ね遂に九月十二日作業中故障を生じ、本修理に今後一ケ月を要する模樣で、石炭搬出の最盛期に入つたのであるが、設計上における缺陷だけに、この非常時的な故障は斯界から期待されて居た所が大きかつただけに衝撃されてゐる、しかして本年の無煙炭需要は六十萬噸と豫想され、これに對する供給力は精々五十萬噸見當とされてゐるが、これは保山、南浦、石湖亭の三積込施設全能力の總動員によつて九月以後の搬出にまつ事になつて居り、九月上旬までには保山[illegible]十七萬噸、南浦八萬噸に過ぎず、殘る二十五萬噸は此後の圓滑な積込に俟たざるを得ず、殊に南浦の鐵道の積込施設は

一、保山ゝ湖の積込は大同江々流關係から精々十一月一杯より利用し得ぬ狀態にある

二、平南長田では四十噸の供給能力しかなく、これを補足する北部長田の出炭はこの南浦施設によつて積出される

等の事情からその活躍を期待されてゐたものである。然るに上記の如く事故續出の狀態では石炭輸出の波に乘つて折角大搬出を目指してゐる鮮炭の出鼻を挫くものと見られてゐる

朝鮮織物へ東拓融資決定

朝鮮織物は操業以來、非常に成績よく製品は十月物まで賣つくしてゐるので製造に追はれてゐるといふ形であるが、資金設備の完全を期するため目下工場擴張を設定し[illegible]時行が、時貸出してゐるもの、これは六十日の期限滿了と共に東拓が肩代り貸出すことになつてゐる、貸金は約七十萬圓である、なほこれに反して大昌織物は過般レーヨンの暴落により可成りの損害を受け人絹界熱の出た頃の利益を全部はき出したと聞はれる

見られてゐる。尤も京畿道都市組合の如く實際上既に引下げてゐるところでは新たな引下げ餘地としては差當りないわけである

冬物資金動向

商人は仕入手控え

最近漸く冬物仕入資金が動きかけて來鮮銀其他商銀等の仕入資金も既に小額ながら貸出されてゐる、本年は一般に商人が仕入手控え傾向にあるが、これは商品の先高後の反動を見越して買溜買ひに止めてゐることに理由する、昨年からみれば多少資金關係などは活況をおびてゐる樣であるが勿論大したものではない

上旬荷動き

著しい增加

九月上旬中に於ける鐵道局線貨物發送數量は

米一〇、七六一噸、木材一三、二三五噸、石炭一五、二六八噸、建築材料一〇、一七三噸

等を主として合計十三萬八千五百二十八噸に達し前年同期に比し米十四噸、木材四千噸、石炭四千噸等著しい增加を見せて居る

鮮內麥酒の共販協議

大日本・キリン兩店長が

麥酒統制は大日本と麒麟合併し、キリン、大日本の共販組織なつてゐるが、九月一日より實施に入つてゐるが朝鮮では大日本系朝鮮ビール、キリンの昭和キリンの工場建設が進行的に進捗をつけてゐる以外は無風狀態に推移してゐたが、キリンの八阪京城支店長及び大日本の木村店長は過般相携へて來鮮、對策を協議し、目下大日本キリン兩社營業部と朝鮮のビール業界に於ける設備問題について協議を重ねてゐる模樣であるが、この協議は

一、內地キリン、大日本の共販會社の支店、出張所とすべきか

二、朝鮮のみ別に兩社提携になる新共販會社を設立すべきか

三、兩社工場と共販の朝鮮部を包括する大會社を組織すべきか

四、對抗關係とその他の打合

の四項目を中心に協議を行つてゐるが、何れにしても兩社協議は本年で徹底されたビール鮮進業の協議をもつて終りをつげた模樣である

商品市況

綿糸布 九月十五日

三A	一九六、
鶴	一[illegible]
長	[illegible]
藍	[illegible]
花	[illegible]
月	[illegible]
改良	[illegible]
金九	[illegible]
五枚	[illegible]
鵜	[illegible]
竹	[illegible]
菱	[illegible]

雜穀

大豆	[illegible]
大麥	[illegible]
小麥	[illegible]
籾	[illegible]

株式

米國新平價說に脅へ軒並み急瓦落

見透し難に警戒

前場 昨引際東京安に氣配軟化せる折柄今朝は目先天井突きと見る賣方の利喰ひ物往れ東新一百[illegible]三圓五と一圓【安大新一一六圓】と四安朝新三圓丁と一安拓新八圓六と小弛んで寄付き後新規の賣物を頭れてヂリ安商情と化し三百台の圓台を滑り落ちた 東新は二百一圓八と前日より二圓六安大新は一一四圓七丁日産百二圓丁朝新三三圓九と不味に止めた

後場 米國平價切下說を入れ東株前引より軟化してゐたが東新三百一圓九と一圓丁安大新一一四圓九と二圓朝新二圓八と一安日産百二圓九と二安に寄付し[illegible]

の[illegible]に押されて落下し上げ相場をリードした日産も高値から四圓方崩れ日産も頭崩となり[illegible]十四圓臺を割つたので東新も[illegible]に不勢とならざるを得ない形となつた、ことに前日の東新の六圓[illegible]が外村退迄に脅へて頽落したのが出鼻を挫かれた形となり目先天井打ちと見る賣物が集中されるに至つた、東新の賣方の腰入れも淺く[illegible]たのは東新相場は[illegible]め雜株買熱の解消と相俟つて投機投資株の全般に亘つて反動的氣味を濃くならしめた

米國平價切下說が重壓を加ふ

米國の平價切下げが傳へられてきた、物價吊上げのためと傳へられるが果してどの程度まで吊上げられるかは不明だし後報を待たねばならぬが、[illegible]

買過ぎ訂正安

雜株界も不味

スチール二分の一[illegible]

現實不勢を賣る

一回四分二回四分利付共に九十八[illegible]

[illegible]のがある、且つ國內に於ては赤字公債の補塡として非常時特別課稅が問題とされるに至つて財政インフレの將來を期待しつゝも現實に於てはそれを歪曲し得る程の思利が[illegible]されぬ、強氣の大勢張りに代つて弱氣の現實悲觀が有力化しつゝある情勢であつた

京城明治町 大原現物店 代表電話本局四七七〇

主要取組高

東京國債 甲五分利[illegible]▲一回四分利[illegible]四分利九八、五五▲[illegible]四分利一七七、八五

朝新 賣方企業一五〇[illegible]

東新 賣方日井一、三四〇企業[illegible]

期米

形勢觀望 伸惱

戰機熟せず

前場 利喰多く鈍重なる前日に倣いて今朝は鮮米八萬石一時拂下說が傳へられたが[illegible]

後場 阪地の低調に氣勢薄は[illegible]一圓九錢と保合つて寄付きアト頭重の商儀を辿つた

當中戰激化

內地に於ても各小場所は仁川の市場と等しく有力者で當中に買米を[illegible]

観雜米期

十一日午後六時下の關を出發した丸仁米賈傳一行は十二日午前七時神戸着同地同業者二十餘名の出迎を受け[illegible]

双方狙合ふ

豐作賣對策買に

この頃の相場が[illegible]

京城府明治町二丁目二二 秋田株式現物店 電話本局四八二〇番

仁川（保合） 丸仁三等二十四圓十五錢四等十九圓九十五錢五等十九圓八十錢[illegible]

大豆 [illegible]

群山（不味） 米價政策の[illegible]

鎭南浦（軟り） 內地期米[illegible]

大邱（保合） 米價對策の[illegible]

山源株式日報

京城府明治町一丁目 山本株式現物店

木浦（引落） 出廻十三四[illegible]

紐育株式保合み

【ニユーヨーク十四日發電通】十四日の紐育株式市場はインフレーシヨン[illegible]

米日爲替小高

【ニユーヨーク十四日發電通】十四日の米日爲替は三十七仙高の二十十仙十二仙となつた

外電（十五日）

倫敦銀塊	一八片一六分ノ三	[illegible]
紐育銀塊	[illegible]	[illegible]
米棉	[illegible]	[illegible]
スチール株	[illegible]	[illegible]
アナコンダ株	[illegible]	[illegible]
日米爲替	[illegible]	[illegible]
英米爲替	[illegible]	[illegible]
紐育銀塊	[illegible]	[illegible]

株式（十五日）

銘柄	寄付	大引	高値	安値
朝取新	[illegible]	[illegible]	[illegible]	[illegible]
同新	[illegible]	[illegible]	[illegible]	[illegible]
大新	[illegible]	[illegible]	[illegible]	[illegible]
東新	[illegible]	[illegible]	[illegible]	[illegible]
日産	[illegible]	[illegible]	[illegible]	[illegible]
同新	[illegible]	[illegible]	[illegible]	[illegible]
拓新	[illegible]	[illegible]	[illegible]	[illegible]
安取	[illegible]	[illegible]	[illegible]	[illegible]

大株短期 / 東株長期 / 東京現株 / 朝米仁川 / 大阪期米 / 東京期米 / 大阪期米合 / 商品（十五日） / 金融（十五日）

[illegible]	[illegible]	[illegible]

寺子屋義賊

【149】

土師清二 作 幡恒春 畫

永遠の出帆（九）

鶴藏に先へ降りよと云はれた與力木村虎太郎は、瞬間躊つた。

それは、自分を先へ下して、上から斬りかけてくるのではないか——といふ不安だつた。

「まづ——」

と鶴藏が、渡口にいふと、虎太郎は首肯いて、降り口に足をかけた。

上から斬つてくれば、下から斬上げてやらうと突嗟に決心したのだ。

虎太郎は、一段々々と下りた。と、鶴藏も一段々々と下りる！

これを見た梅吉、平吉、長吉、傳八、七兵衞の五人は、漸く「おや」と氣がついた。

だが、まだ〳〵それをハッキリ覺ることはできなかつた。

（ナニか、お考へがあるのだ）

（折角、船の用意までして……おれたちを捨てられる筈はない！）

そんな惑ひが、五人を、默らせなかつた。

下の小船まで降りると、虎太郎が云つた。

「梯子を外せ」

「はツ」と小船に乘込んでゐた捕方が急いで釣梯子を放した。

「船の者に、ナニか、言ひ置かれることはござらぬか」

「この期になつて……ナニもない。しかし、一言云つて置きませう」

と鶴藏は頷いた。

「みな、御苦勞だつた。體をいとへ……みなは、望みの海へ出てくれ。さらばだ」

虎太郎は、鶴藏の言葉が終るのをキツカケに狼煙を打上げさせた。

「捕つた」の合圖なのだ。

それから三日の後だつた。

町奉行所の溜で、船手方の與力が、これから開かれる對質に就て話してゐた。

「お手柄でござつたな」

「いゝえ……手前の手柄ではございませぬ」

「ほウ……貴公も、さう思はれるか」

「はい。捕つても、勝手が異つて……」

と八之進は、苦笑を浮べるのだつた。

とりに行つた尼庄は不在であつたのに、その尼庄は妙星築左衛門に手紙を渡してゐた。そして手紙に書いてあつた時刻の時刻と場所へ出かけて見ると、「恐れ入りました」と自分から役へ手を廻し、引立てゝくる途中、自分から思ひの數々を喋つた尼庄……を思ふと、八之進は、嘘にも手柄顏をしてはゐられないのだつた。

「手前の方も、あまり相手の覺悟が立派なので、押され氣味でございました。大體犯は最期が立派だと申しますな」

「左樣……尼庄は、まつたく不思議な男で……」

と話してゐるところへ、白洲が開ける知らせの鈴の音だ。

白洲では砂利の右側に鶴藏、左側に尼庄が坐つてゐた。

神妙に首垂れてゐる尼庄には、鶴藏がゐるのに氣が付かぬらしかつた。

「今日は下調をいたす」

と緣から兩人へ聲をかけたのは調役與力の武田平右衞門だ。かういふ事件で奉行が出る時は判決のある日だつた。

「尼崎屋庄兵衞、面を上げい」

「は……」

「右を——右を見い」

「はい」と尼庄は、右を見ると驚いた。そこには何時の間にか、自分と同じやうに高手小手に縛られた鶴藏がゐるのだ！

「や……鶴藏はんも……來やはつたか」

「來ました」

鶴藏は肥いてゐる尼庄の顏を見る謎のやうな微笑の目で、凝ツと。見るのだつた。

贈寄 8.9.19

與謝野晶子全集

燦然古今の女流を拔く業蹟!!

彼の才氣は地上のものでよなかつた。全く清少納言の光芒も彼の前には影のうすらぐを覺える。紫式部の詩想も、和泉式部の情熱も彼の前には特異の光を失つてしまふ。識者はよく彼を現代の清紫と稱してをる。否、彼には貞節一代を貫く國民的渇仰の加はれるを知らずや。典雅、氣品、謹嚴の人格的具有を知らずや。奔放のうちに謹厚の資を深く藏する此人こそは東洋の誇るべきわれ等のミユウズである。

我等は絢爛と、勇敢と、典雅と、謹厚とを併せ有する先驅者の秀什にしたしむことが、どれだけ自分を高め、國民的に高めらるるかを思ふとき、本全集の刊行に限りなき悅びを感ずる。

我等は子女の品性を思ふ人々も必ず一卷を各家に備へつけらるるを期待するものである。

全十二卷總內容

- 第一卷 歌集　亂れ髮。小扇。毒草。戀ごろも。舞姬。夢の華。常夏。佐保姬。春泥集。
- 第二卷 歌集　青海波。夏より秋へ。櫻草。朱葉集。舞ごろも。晶子新集。
- 第三卷 歌集　火の鳥。太陽と薔薇。草の夢。流星の道
- 第四卷 歌集　瑠璃光。心の遠景。滿洲と蒙古。霧島の歌。
- 第五卷 歌集　深林の香。落花に坐す。武藏野。沙中金簪。
- 第六卷 歌集　紅爐傍雨。冬柏亭集。山のしづく。草と月光。那須遊草。
- 第七卷 歌集　街の枝。いぬふぐり。さみ。落葉の家。花前月明。伊豆雜草。
- 第八卷 詩集　心上の火。動物と花。太陽出現。遊歐篇。瑞祥篇。第一の陣痛。若き現實。
- 第九卷 散文集　一隅より。雜記帳。人及び女として。我等何を求むるか。愛。理性及び勇氣。若き友へ。
- 第十卷 散文集　心頭雜草。激動の中を行く。女人創造。人間禮拜。愛の創作。婦人と思想。
- 第十一卷 散文集　砂に書く。光る雲。街頭に送る。優勝者となれ。朝顏に伸ぶ。
- 第十二卷 散文集　歌の讀みかたと作り方。紫式部考。和泉式部考。歌の評論。新訂和泉式部日記。

第一回配本開始——

第一卷 歌集（內容）一、亂れ髮　二、小扇　三、毒草　四、戀ごろも　五、舞姬　六、夢の華　七、常夏　八、佐保姬　九、春泥集

豫約全十二卷　一・中込金（最後の卷に充當）・一册貳圓（四六判上製美本入函）　內容見本進呈（送料六錢各册）

日本海々戰

事實小說　プリボイ作　上脇進譯　超特急續々念廿五版　全譯

【原名】ツシマ

★國敗れて此文字在り悲痛の極!!

彼等の敗戰記は我日本民族が他日の總てに必讀すべき一大文字!!

祖國の急を救はんがためバルチック艦隊は遠く喜望峰を廻り或は蘇士運河を經てマダガスカルに至り同港に一月餘二ケ月も碇泊したる後… ［以下判読困難］

菊半截判美本　定價八十錢　送料十錢

朝鮮社會經濟史（原始氏族共産体及び奴隸經濟史）

京城延禧專門學校教授　白南雲著（最新刊）

經濟學全集第六十回配本　四六判上製四六二頁　定價壹圓　送料十四錢

檀君神話の國朝鮮！誰人もこの民族の正體を闡明し得た者はなかつた。世界史の動向は將に東洋に於て決定されんとする機運に際會しつゝある今日、東洋文化圈の一大鎖鑰であつたわが「朝鮮」こそは正に根柢より批判再檢討されねばならぬ。白教授は心血を濺ぐこと九年、學的良心と民族的精熱をもつて先に前人未踏の境地を拓き、歷史の軌道を闡明せしめた。東洋民族の歷史的役割が一層の重要さを加へんとしつゝある秋、我々は絕大の確信をもつて本書を薦る。

內容

第一篇 原始氏族社會　第一章 朝鮮經濟史方法論　第二章 檀君神話に對する批判的見解　第三章 氏族社會に關する學說　第四章 朝鮮に於ける氏族制度の用語の分析　第五章 朝鮮に於けるプナルア式家族形態　第六章 姓氏制　第七章 原始朝鮮の生產形態　第八章 原始氏族共同體　第二篇 原始部族國家の諸形態　第九章 三韓　第十章 扶餘　第十一章 高句麗　第十二章 東濊沮　第十三章 濊貊に於ける村落共產體の發酵　第十四章 奴隸國家時代　第十五章 高句麗　第十六章 百濟　第十七章 新羅　（以下判読困難）

發行所　東京市芝區新橋七丁目　振替東京八四〇二番　電話芝（43）二二三一–二三四　（圖書目錄進呈）　改造社

商業登記公告　全州地方法院　井邑支廳

［判読困難］

商業登記公告　全州地方法院

［判読困難］

商業登記公告　全州地方法院　群山支廳

［判読困難］

法人登記公告　全州地方法院　扶安出張所

［判読困難］

商業登記公告　全州地方法院

［判読困難］

法人登記公告　全州地方法院

［判読困難］

法人登記公告　全州地方法院　鎭南浦支廳

［判読困難］

資本金壹千萬圓

各種信託　低利擔保貸付

朝鮮信託

京城　朝鮮

（營業案內進呈）

內科一般特ニ

佐藤內科

院長　醫學博士　佐藤小五郎

年賦定期貸付　普通銀行業務

日本銀行代理店　日本勸業銀行代理店　朝鮮殖產銀行代理店

京城南大門通二丁目百四十番地ノ一

株式會社 朝鮮殖產銀行

頭取 有賀光豐

資本金參千萬圓

全鮮各地に支店出張所五十八ヶ所　東京大阪に支店あり

補血強壯 ブルトーゼ

結核と榮養

古來多數の學者が研究に研究を重ねつゝある結核治療は今日も猶治癒の根本原則としては自然治癒と云ふこと以外には何物をも發見し得ないのである從つて肺結核の治療劑は食慾を亢進せしめ以て體力の增進を來たすべきものでなくてはならぬ假令如何に强力なる作用ありと稱するも以上の點に反するときは結核治療劑としては全く無價値に等しきものである　抑々結核患者の食慾不振は結核毒素の作用に依て全身の神經系統殊に植物神經系の機能障害を來たし玆に食慾の不振　全身の倦怠等の症狀を呈するのである從つて之が治療に際して單なる胃腸疾患の食慾不振と同一視し徒に消化劑を投與しても其效果を期待し得ないのは當然である

かゝる際ブルトーゼの如き消化液の分泌を旺盛ならしめて食慾を亢進せしめ加ふるに筋肉　組織の含𣵀榮養素である消化蛋白を豐富に含有して體力を增進する强壯劑を使用することは適切なる處置と云ふべく既に各帝國大學病院指定常備藥たるを始め全國各地府縣公私立病院及び醫大家の十數年間に亘る臨床實驗が如實に本劑の效果を立證してゐる

各帝國大學病院指定常備藥

ブルトーゼを投與せざるもの

ブルトーゼを投與せるもの

家兎發育實驗表

試驗方法		試驗開始時	試驗終了時	試驗期中增減
[illegible]	體重	一・七〇	一・九三	〇・二三
	赤血球	五五三〇・〇〇	六〇八九・五五	[illegible]
	血色素	七六・〇	七八・一	〇・〇五
[illegible]	體重	一・七〇	一・二三	[illegible]
	赤血球	五一四七・六〇〇	五〇四〇・六〇〇	一〇七・〇〇〇
	血色素	七五・〇	七六・八〇	〇・一五

補血强壯特効劑　單味ブルトーゼ（小瓶・大瓶）

頸腺性疾患特効劑　アルゼンブルトーゼ（小瓶・大瓶）

腺病質體質改善劑　ヨードブルトーゼ（小瓶・大瓶）

健胃補血强壯劑　キナブルトーゼ（小瓶・大瓶）

呼吸器病疾患特効劑　コアヤブルトーゼ（小瓶・大瓶）

活動の源泉（小冊子）　御申込次第進呈

株式會社 藤澤友吉商店　大阪道修町　支店・東京・京城

B135

本府當局は既に和戰兩樣の準備
減反案を先づ爆撃
確守される半島生命線

米穀統制の根本策としては生產制限を行ふより方法がないとの見地から、九年度より朝鮮・臺灣内地三分の減反をなすに農林省案が決定したとの報があり、本府は異常の衝動をうけ、十六日午後零時四十分發列車で渡邊農林局長は石塚技師を伴ひ急遽東上して、今井田總監を助け、農林當局の案を挫くことになつた、減反反對の理由は

◇減反政策は最後のもので、眞にそれを必要とする時代が來れば如何なる犠牲を拂ふも斷行しなければならぬが、現在は、そこまで逼迫してない

◇減反が果して豫期の減收を來して米穀統制上効果を擧げ得るか否か疑問で、恐らく不可能であらうと見られること、即ち豐凶で一割の差はあり、必ずしも一割減收とはならない却つて農家の研究によつて收穫を増す結果となるかも知れない

◇自然の人情として耕作中止區域は最も不毛の地が選ばれるに決つてゐる

◇轉作代用は、即時斷行不可能である、つまり稻は水によつて生育し、棉は水を嫌ひ、濕潤の地ではホーマ病損病が發生するばかりか徒長して結實がわるい若し水田を畑地に整理して棉を代作するとせば莫大なる耕地改良費を要して、おまけに二、三年後には駄目になる

◇稻畓を棉畑にすれば地價が低落するから地主の反對を覺悟せねばならぬ

これらの理由によつて、轉作代用による產米制限は全く机上の空論であるから、前記の農林省減反案の眞疑を更に今井田總監に照會したところ、その返電には、内地三分朝鮮・臺灣一割は省案として内定したものでなく、また研究してゐるものでない、但し省内の一部にその意見があるとのことに、たとひ一部にしろ、このやうな議論が生產統制の本山たる農林省内にあつては、今後如何なる機會に減損を蒙らぬとも限らない、總督府では既に研究に研究を重ねて和戰兩樣の準備をととのへてゐるが、その對策案は

一、實行可能のもの
一、内外地平等のもの
一、農家に損害を與へぬもの
一、尨大な經費を要さぬもの
一、これに依つて内鮮を通じ利益を收めるもの

の五大項目を原則としたもので、場合に依つては積極的にこれを提出し半島農民の生命線を確守することになつてゐる

總攻撃を喰つて
折角の農林省案も
撤回又は大修正か

【東京電話】農林省の臨時米穀作付反別制限法案並に外地米自主的統制案の二案に對し拓務省及び外地反對が豫想以上猛烈になつたので國會狼狽し大體月末に行ふ豫定であつた農林、拓務、朝鮮、臺灣兩總督府當局者と會見打合會を繰上げ、來る二十日農相官邸に於て開催することとなつた、而してこの會議に於て拓務省並に外地側の農林省原案に對する反對が猛烈となるは必然であり、折角の農林省案も撤回又は大修正の已むなきに至るものと見られてゐる

帝農實行委員
米價對策陳情

【東京電話】帝國農會大會の實行委員會は十班に分れ、十五日齋藤首相を始め各閣僚及び各政黨を歴訪し米價對策その他につきそれぞれ陳情した、齋藤首相は米穀對策及負擔輕減は農林省及政府當局でそれぞれ考慮してゐるが、技術的の價格關東負擔の問題は目下の處農林當局をして調査中で、いまだ閣議の問題となつてゐないと答へ後藤農相、中島商相は決議の主旨は大體諒解して居る旨の挨拶があつた、又政友會の鈴田總務は總裁に代つて米價引上農村更生上是非ともやらねばならぬが、首相の均衡に關してば國家非常時の際困難である旨を述べ、安達國同總裁は決議の主旨には全く賛成である旨を述べた、よつて右實行委員諸氏は十六日午前十時より事務所に更に協議會を開き各陳情の結果を報告今後の實行問題につき協議することとなつた

商工省は大反對
農林省の硫安窒素普及
輸出防止計畫に對して

【東京電話】農林省が米穀統制法の強化を圖るため、農村肥料に硫安窒素普及及び輸出防止計畫を計畫してゐるが、商工省では左の如き理由に依り絶對に反對を表明してゐる

一、硫安工業は重要工業として重要性を有してゐる、現下の非常時局に當りこの點を顧慮せず農村にのみ迎合するは不可である
一、輸出を許可することに依つて漸く發展の途に向ひつつある硫安工業は、折角の好況を逆轉し萎縮の憂ひがある
一、輸出防止の如きは徒らに外國品の輸入を助長し、我國硫安工業に致命的打撃を與へる
一、硫安肥料の國營配給を期せんには速かに硫安工業を重要產業統制法に基き、指定品目として商工省監督の下に統制することが最も妥當である

合理的であれば敢て反對はせぬ
差別案の動機甚だ不純だが
渡邊農林局長の談

米穀問題について重大使命を帶び十七日東上する渡邊農林局長は次の如く語る

減反内地三分、朝鮮一割は農林省案でないとわかつたが、二十日頃開催される米穀統制會議に如何なる案が提出されるか豫想がつかぬ、農林省は餘程朝鮮の狀態を深めてきて鮮米の差別待遇や餘り無理なことをいはなくなつたが、一部議會や政黨方面の創意をうけて突飛な案が提出されるらしい、若し鮮米差別案が同會議に提出されるやうなことがあれば、絶對反對を表明して、極力戰ふ決心である　しかしこの問題は全國的問題であるから萬難して合理的な案を得れば我々は決して徒らに反對するものではない

海相首相訪問

【東京電話】大角海相は十五日の閣議開會に先だち午前九時四十五分首相官邸において齋藤首相と會見、過般藏相と會見の際國防問題に對し一九三六年の條約改訂期を目標として第二次補充計畫は絶對必要なる所以を力說した顛末を詳細說明し、更に海軍軍法會議に於ける山本檢察官の求刑に對する部内の意見等を詳細報告協議するところあつた

海軍異動

【東京電話】第三艦隊司令長官、軍務局長更迭に伴ふ海軍異動は十五日左の如く發令された

補軍令部出仕　第三艦隊司令長官　海軍中將　米内光政
免本職　舞鶴要港部司令官　海軍中將　今村信次郎
補第三艦隊司令長官　練習艦隊司令長官　海軍中將　百武源吾
補舞鶴要港部司令官　海軍省軍務局長　海軍中將　寺島健
補練習艦隊司令官兼海軍省出仕　海軍軍令部出仕　海軍少將　吉田善吾
補海軍省軍務局長　軍令部參謀　海軍少將　豐田副武
補聯合艦隊參謀長兼第一艦隊參謀長　軍令部出仕　海軍少將　古賀峯一
補軍令部參謀

北鮮間島の旅（3）
三井生

歴史的な國門線全通式をあすに控へた雄基の町々は、アーチを立て、祝賀氣分が相當に漲つてゐた、旅館は式參列者の宿泊で滿員、あふれた人々は鐵道局のはからひで雄基驛待避線上の寢臺車にとまる、式は七日午前十時から驛前の廣場で盛大に行はれた

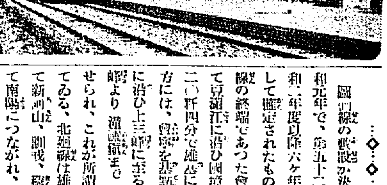

…◇…◇…

圖們線の敷設が決定したのは昭和元年で、第五十二議會に於て昭和二年度以降六ケ年の繼續事業として議定されたものである、咸鏡線の終端であつた會寧を基點として豆滿江に沿ひ國境を走ること二〇粁四分で雄基に通じ、更に一方には、會寧を基點として豆滿江に沿ひ上三峰に至る四〇粁、上三峰より潼關鎭まで約十六粁延長せられ、これが所謂南廻線となつてゐる、北廻線は雄基を基點として新阿山、訓戎、慶興、甕利を經て南陽につながれ、本年八月開通した南陽、潼關鎭間十八粁七分を最後として北廻線と南廻線の接續なり、かくして北鮮の大圓狀線が完成されたのである

しかも北鮮圓狀線の完成と日を同じくして多年の懸案であつた吉會鐵道と南は上三峰に於て、北は南陽に於て連絡され圖們鐵橋によつて日滿兩國を繼半と結びつけたのである

北鮮圓狀線の完成が北鮮の產業文化の開發に大きな役割を演ずるのは勿論のことであるが、これがしかも滿洲の裏門といはれ、幾多の資源を有する北滿洲の心臟部深く突込まれて大動脈をなすことを思へば、その使命の重大であることが判然とする

…◇…◇…

我々は雄基より北廻線によつて圖們驛に出で間島に入り延吉を經て朝陽川より引返して龍井を瞥見しながら上三峰に出て歸路を南廻線によつたのであるが、南陽の旅舍に一泊、四疊半の部屋に三名乃至四名押込められた、南陽も國門も國際都市として急激な發展を約束され、押寄する人の波に旅館は飽和あつて收容も不足の現狀である、我ら一行の某氏狹い部屋に押込められて苦情をいひ、女中から『なるやうにしかなりません』と啖呵を切られて苦笑するなどの場面もあつた（寫眞は雄基驛）

七年度歳出歳入現計
大藏省發表

【東京電話】大藏省發表＝昭和七年度歳出歳入現計（八年七月末日）左の如し（單位千圓）

▲歳入

經常部	一、三八七、〇三八
臨時部	七九八、二二六
特通歳入	四四、四三七
公債金	六五九、五九二
前年度剰餘金繰入	五四、二〇六
計	三、〇四五、二七五

▲歳出

經常部	一、一八二、八六二
臨時部	七六七、二七八
計	一、九五〇、一四〇

にして歳出歳入差引歳入超過額は九千五百十三萬四千圓である今右の内八年度に繰越した歳出の財源に充つべき額五千二百四十萬三千圓を控除すれば、四千二百七十三萬一千圓の剰餘を生ずる計算で内昭和六年度剰餘金使用殘額一千三百三十五萬七千圓、昭和七年度に新に生じた剰餘金二千九百三十七萬三千圓である、右剰餘金の内八年度豫算に編入した額一千三百三十萬四千圓を差引き殘り二千九百四十二萬七千圓となる、因に右殘額は使途未定の剰餘金として九年度豫算の財源に繰入れられる譯である

國防豫算と共に國策豫算をも主張
三土、永井、中島の三相が財政確立の申合せ

【東京電話】高橋藏相は荒木陸相大角海相等と會見して國防第一主義たる國防豫算先議の方針を決定したと傳へられたに對し、山本内相は藏相と軍部大臣との間にかかる國策を決定することは他の閣僚を無視するものであると不滿の意を持ち、十五日の閣議席上高橋藏相から右の如き決定をなしてゐないと述べたが、閣議散會後三土鐵相、永井拓相、中島商相は會見り、「現下わが國の情勢から見て國防第一主義をとることは當然であるが、この際この國防國策のみを決定して財政の確立を忘れては眞に非常時を打開することは出來ない、豫算編成についても國防豫算とともに國策豫算を厳重に主張すること」を申合せた

外交強化の素地

省内制度と人事を刷新
廣田外相の新任を機會に
首腦部會議で決定

【東京電話】廣田外相の新任を機會に外務省内の制度及び人事刷新を圖るべく、十五日廣田外相の初登廳を迎へて重光次官以下各局部長參集し直に首腦部會議を開催の結果、今後左の如き方針を以て省内制度及び人事の刷新を行ひ、外交强化の素地を作ることに意見の一致を見た、即ち

一、聯盟脱退後の情勢及び一九三六年の外交難局に處するため在外大公使館の相當範圍の異動を行ふこと、右異動に當つては極力情實を排し適材適所主義と新進抜擢の方針を採ること
一、重要地位を占むる在外大公使に對しては出來得る限り歸朝を許し滿洲國承認後の我國内情勢及政府の對策を知悉せしむること
一、省内制度の改革及び在外施設の擴充を目的として組成された明年度新省豫算についてはその要求の貫徹に努めること
一、目下樞密院に於て審査停頓中の對外部設置の問題に就いては直ちに樞府側に勸説し可及的急速に解決を圖る様努力すること

思想取締方策具體案
閣議で承認さる

【東京電話】思想取締方策具體案につき十四日思想對策委員會にかて審議の結果左の如く決定したので、首相をして十五日の閣議に中間報告をなさしめ承認を得た

思想對策の一つとして、思想取締方策は最近に於ける不穏思想運動の情勢に鑑みこれが取締官憲に徴し、現行取締令運用を一層適切にし、これが缺陥を補ひ取締を强化し、不穏思想に對する豫防警戒を全からしめるにある、その具體案は凡そ左の如し

一、國體變革に關する犯罪及私有財產制度の否認に關する犯罪を分離して別個に規定すること
一、國體變革に關する犯罪について刑罰を重科すること
一、國體變革に關する事項を宣傳し所謂外廓團體たるもの」處罰規定を設くる事
一、國民道德の根本に影響を及ぼす言論に對して取締を嚴にすること
一、特別なる訴訟手續き規定を制定すること
一、捜査上の必要に基く一定條件の下に被疑者を拘引又は拘留し得る新なる規定を設くること
一、豫審機關の規定を設け特定裁判所をして事件を擔當せしめること
一、檢察機關と特別高等警察機關とを充實整備し相互の組織的連絡を密にしもつてその機能を發揮せしめること
一、思想犯人の敎化及防止のため特別の制度を設けること
一、假出獄又は不定期刑等特別判決制度を考慮すること
「被釋放者に對する保護監察制度」を確立すると共に、その敎化指導のために施設せられる團體を援護助成すること
受刑者に對する敎化施設を充實すること
一、治安維持法中結社禁止及秘密結社に關する規定改正の件並に取締を一層嚴重にすること
一、出版物納本の勵行を徹底せしめ納本制度を整備し違反者に對する刑罰を重科すること
一、不穏出版物に關しては發賣頒布の禁止及差押へ等の區分につき地方長官の權限を擴大すること
一、不穏思想の宣傳煽動なりと認められる新聞紙雜誌の發行停止の制度を設けることを考慮すること
一、出版犯罪の刑罰を重科し且つ出版物法を改正して新聞紙同様に安寧秩序を紊す文書圖畫を出版したるものに對しても處罰の規定を設けること
一、新聞紙による出版犯罪の責任者制度を改善考慮すること
一、現今制度の下に於て外務、遞信、大藏等の諸省で分掌せしめてゐる檢察事務につき統一せる方針の下に一層緊密なる連絡を保ち事務の統一を期すること
一、檢察機關を整備擴充し檢閲係官の地位を向上せしむること
一、檢閲警察の施行を一層徹底せしめ檢閲警察の目的貫徹を圖ること
一、現在に於て檢閲の對照とせられる出版物活動寫眞、フイルム、演藝脚本、ラヂオ放送の外に尚思想發表の手段となり社會的に相當影響を有し刑罰を必要とするものあらば將來これがために檢閲制度を設けること

支那との關係を親善に導く
新外相一段の努力

【東京電話】廣田新外相は既に滿支問題には造詣深く、對支外交政策には特に獨自意見を持つてゐるだけに、今後の新外相の對支外交に對しては、殊の外注意を拂つてゐる、即ち滿洲國に對しては既に見るべきものあり、ただ滿洲國に對する列強の態度、今後の動向に對し聯盟脱退後の日本對列國關係を好轉せしむるため、對英米等に對し最も誠意の努力を拂ふべく期待され、一方支那本國に對するいはゆる日支兩國の外交關係については速かに復歸せしめ、日支親善の効を擧げるべく一層の努力を傾注するものと見られ、これがため政府でも日支事變前後の諸懸案を一掃するに努め、更に第三次廬山會議で國民政府首腦部が日本に對し從來の抗日態度を緩和し、親日政策を執らんとしたことに對しては廣田外相は非常に好意を持ち、近く有吉駐支公使を歸朝せしめ從來の交渉經緯を聽取し、對支根本策について協議する模樣である

支那側でも親善を希望す

【南京十五日聯合】廣田外相就任に關し外交部當局は廣田新外相は永く歐米各國に外交官として駐在した閲歴を持ち立派な手腕家として期待されてゐるが、同氏の外相就任により現在行詰らんとしてゐる中日外交が常道に復することにならう、外交部は同氏に非常の期待をかけてゐるわけである、然し外交部長汪精衛を始め現在の外交部當局者と廣田新外相とは個人的親交がない、從つて同氏の手腕に就ては非常の期待は持つてゐるが白紙の態度で外交政策に注意を拂ふ考へで、今や日支何れも非常の國難に遭遇してゐる折柄新外相就任を機會に、出來得るなれば中日關係を更に改善してゆきたいことを希望してゐる

商務官
各國に派遣

【東京電話】外務省は經濟外交に萬全を期するため商務官を世界各國に派遣する意向を以て本年度豫算にこれらの經費を計上してゐる

滿洲國承認方を本國政府に迫る
在滿歐米商人の聲に各國總領事も裏書す

【奉天十五日電通】舊政權沒落以來不振を續けた在滿歐米商人は滿洲國の治安確立に伴ひ商權を取戻し今春來々業務擴張を圖つてゐるが、本國政府が何時までも承認を遲らせてゐては折角好轉に向ひつつある芽を摘却するに同じだと、頻りに本國政府に對し滿洲國承認を迫り、列國總領事もまた本國政府に對しこれを要請しつつあるが、十五日擧行された滿洲國一周年記念祝賀式には米國總領事メーヤー氏が來賓として出席したことは、列國殊にアメリカの滿洲國に對する認識が漸次好轉しつつあるを示すものとして注目されてゐた

農村
既往貸付金は利下げか
全國農工銀行委員會

【東京電話】全國農工銀行實行委員會は十五日午前十時より東京府農工銀行樓上に於て開會、既往貸付金の利率引下に關し協議の結果、この際農村の窮狀に鑑み既往貸付金の利率引下の必要ありとの意見一致を見たが、各行それぞれ事情を異にするため引下の程度等は改めて協議することとなつた

和やかな
日英協議會
十四日から開かれ
前途好望を思はす

【ロンドン十四日聯合】十四日午前開會された日英協議會は、イギリス側綿業代表バードウ氏の日本代表歡迎の辭に始まり、これに對し日本側團長門野重九郎、岡田源太郎兩氏より交々謝意の意を表し、終つて凡て一時間に亘り懇談、極めて和氣藹々たる空氣裡の中に會議の前途好望なるを思はせるが、しかし未だプログラムも決定してゐない、會議終了後附近のレストランで午餐を共にした

綿業豫備會商
第一日は儀禮的に

【ロンドン十四日聯合】日英會商より一足先に十四日午前、ロンドン商業會議所で開かれた日英綿業豫備會商の第一日は、雍容たる儀禮的に終始し、何等具體的問題に關する意見の交換は行はれなかつたが、引續き來週から非公式會談を進める筈で、我國側會商終了まで日英雙方とも個人的聲明發表は差控へることに意見一致を見た、ランカシア綿業代表一行は十四日午後一先づマンチエスターに歸還し來週再びロンドンに來ることゝなつてゐる、出發に先立ち左の如く語つた

今回の會議に於て我々は日本の當業者が日英印三國間に横はる複雑な問題の解決に非常な努力をなさんことを期待すると同時に、オツタワ會議に於て約束された如く印棉移出入に關し英國間に相互的市場擴大を希望するものである

英國側代表
ボンベイ到着

【ボンベイ十四日電通】シムラ會商のイギリス側代表サー・ウイリアム・クレアー・リース氏一行は十四日當地に到着したが、リース氏は一行を代表し出迎への記者團に左の如く語つた

日英民間協議會の正式交渉はシムラにおける日英印三ケ國會商の結果を待つて行ふべきものであるから多分今年のクリスマス迄に具體的結果に到達することは困難であらう

大學教授聯盟一行けふ入城

滿洲國各方面の情勢調査研究中であつた全國大學教授聯盟の一行は十六日午後九時廿五分京城驛着列車で入城、朝鮮事情視察を行ふこととなつた、一行は會長松波仁一郎博士、常務委員小松堅太郎、立正大教授田中悠、拓大教授川西正鑑、早大教授松岡、立教大教授高島平三郎、日大教授天谷弘、日本大教授水田正雄、東洋大教授の十氏である

總督府辭令【東京電話】

遞信局書記　片岡清次郎
遞信局副參事（七等）
專賣局屬　熊本熊吉
專賣局副事務官（七等）
專賣局技手　山本仁
專賣局技師（七等）

會

京城醫學校卒業生男子同窓會　十七日午前十一時より同校講堂で、會費五十錢

博文寺の慰靈祭　故伊藤公の博文寺では十七日午後一時本堂で滿洲事變戰死者慰靈法要を執行し式後一般の參拜を歡迎する

觀世流謠曲會　觀世流謠曲會では來る十七日午前十一時から朝鮮神宮表參道御成町集會所で例會を開く

▲素謠　鶴龜、敦盛、源氏供養、芦刈、百萬、花筐、富士太鼓　▲番外　春上、野宮沙門、外綱府仕經略組入

夕刊後市況

◇…仁川期米引
	當	中	先
六日	—	—	三〇八
七日	—	三一〇	三〇八

◇…各地期米引
釜山 三三六　大阪 三三〇
群山 三三五　木浦 三三五
鎭南浦 三三八　下關 三三六
名古屋 三〇〇　金澤 三三〇
熊本 —

大阪最終定期九八錢（一丁高）

◇…鮮取短期引
	前	後
朝取	七一〇	七一〇
朝新	三五八	三五八
大新	一二五〇	一二四五
東新	一〇三四	一〇三四
日産	一〇六九	一〇六九

◇…東株短期引
大引　高値　安値
東新二〇一、七　二、五　一、二

◇…大株短期引

大新	一一四、六〇	同
鐘新	一二八、九〇	一〇六
日產	一〇三、六〇	同
東新	二〇一、七七	同

天地玄黄

海軍將校よりイクラス將校を罰し、神聖なる裁判に對するデモンストレーションに非ずして何ぞ

◇

天皇の御名においてなされる裁判であることを銘記せよ

◇

普通教育の最も進歩したと稱せらるゝ地から赤化教員

◇

長野縣の兒童に再教育をやる日本人全部には?

◇

などといつてる中に福岡高等から赤化學生十三名の一斉檢擧

◇

高橋藏相國防豫算のことは聞き置いただけサとあつさり片づける

大明堂發行　三大受驗雜誌十月號發賣　雜誌を讀む受驗生　讀み・なやれ・十月大號　五拾錢

文檢受驗生　文檢本試　筆記口述實地受驗　全問題　文檢受驗サロン　十月特輯號　參拾錢

受驗生　受驗參考書選擇法　實檢全科一回受驗合格法　十月特輯號　參拾錢

教員受驗生　師範二部入試問題分類解義　小學教員檢定最近問題集　發行所　大明堂

新刊講習期合格本位　就職講義　巡査受驗養成講義　諸君の進路を　ここに求めよ　受驗生社

社說

拓相偶語
豊作で困るから 産米增殖打切り

永井拓相はいふ『今年は米が出來過ぎて困るから、何とか對策を講ぜねばならぬが、先づ從來の産米增殖計畫その他增産計畫は、全部中止して、代作の奬勵誘導をなす筈である。當り過剩米を如何にするか、代作の補償を何うするかの具體案に就ては、農拓兩省及鮮總各當局が協議決定することになつてゐる』と。まことに簡單明瞭、お手輕千萬、かうしたことで米價問題の解決を目的とする産米統制が完うされるものならば拓務省の仕事といふものは、何といふ氣樂なものか。殊に非常時認識も、政治的、行政的認識の上に打建てらるべきものでなく、之を根本から破壞しても構はないといふやうな常識すら置き忘れたやうな拓相の談を聞くと、まさかこれが世間を騷がせつゝある米穀統制の進行方針ではあるまいと思はれる。拓相偶然の偶語か。

◇

今年は米が出來過ぎて困るから從來の産米增殖計畫、その他增産計畫は全部中止するといふのだが『今年は』を『近年は』と取つてもよい。累年再累年の豐作を誰が保證し得るか。農作物中最も災厄の危險率高き米作ではないか。若し來年非常な凶作に逢つたら、今度は增産計畫の急施と出るか、それではいはゆる泥縄の反復である。國家百年の計に於て、その核心にある食糧自給策を、一時の急を凌ぐために、泥縄政策に附するの虞れさへ少からざるに拘らず、增産計畫を中止しようなどゝは、政治的常識を無視するに當り、今日を以て明日を計り能はざる無識にまで民心を迎ふの結果も豫想される。一體政府は、政府自らその結果に對する一分の識有を持つことが、國民の信頼を繋ぎ、從つて安心の歸趨を定むる所以の途であることを知るか、否、疑はれもする次第である。

◇

上に常識を置き忘れたやうな、と書いたから一つ常識でなく、米が出來過ぎて困る、といふのは、金を儲け過ぎて困るといふと同一調子である。米が出來過ぎると、値が下がる、生産費がどうの、からのとであらうが、金儲けとても世間一般に例外なく儲けたとすれば何うか、インフレと同じく金の値が下がる米の出來過ぎと異りはないわけである。然かも金を儲け過ぎて困るといふものはないが、米が出來過ぎて困ると、拓相はいふ。贅たく可笑しい、農民は米が出來過ぎて困る、とは決していはない。非常時だ働け、自力更生だ働けと、政府に矢繼ぎかけられて農民は、もつともつと增産を心がけてゐるだらう。唯併しながら安價のために苦しむでゐるだけだ。そこで産米制限を意味する統制、代用作の奬勵を拓相——農林省は未だ公表しない——が說く、産米額を或程度に抑へて、米價を吊り上げやうとする、成る程米産額が減ずれば、米價は上るだらうといふ推定は、一應の道理がある。然らば代用作物に何を選ぶか、若し雜穀を作らせたら、その代作物は、代用、雜穀もある程度の産額が殖えればまた米價に影響する。

◇

何よりも不思議に感ぜられるのは、拓相が『米が出來過ぎて』といへることである。拓相は眞に米が出來過ぎたと、信じてゐるだらうか。一部分を通して全體を掴へてゐるものゝ、[illegible]現在の過剩米が幾許だけ減ずるといふことを推算したのか。現在の需要と供給とを收支合せに算出して産米過剩から控除したものでも、生産過剩となすは失當である。國内の需要を充たした後過剩米算定の基礎が出來る。米價が暴落すれば困ての窮狀は、[illegible]米の生産過剩のある農村でさへ實に窮迫の狀勢をさないとは斷じ難いのである。朝鮮の如きは殊に甚だしい、二千萬の人口に對して生産額、千六七百萬石である。三四百萬石を上る生産不足、然るに内地に移出しなければならぬ移出米の生活の状態を見せざるやうな拓相の言は、誰か偶語として看過せられるだらうか。なる言論に同り過ぎの感がある。

とても有望な 沿海州の漁場
下
元本府技師　秋山實

鰈 はベートル灣の内外至る處に蕃産し、露人の漁獲が解氷を待つて漸次擴大的に行はれ、[illegible]漁業として定置網、底刺網等により相當量の漁獲をなしつゝあるが、[illegible]

海鼠 は比較的に外海に面する鯛島半島の周邊に蕃産し、支那人は浦鹽附近を「海參崴」と稱へて居つたとに由つても著名なものである。[illegible]

昆布 はウスリー灣沿岸北鮮沿岸より [illegible]

貝類 は海膽の外、帆立貝、北寄貝、蛤等が[illegible]

鰛 は朝鮮東海岸と同じく[illegible]

以 上は産額に於て比較的重要なるものゝみをあげたに過ぎないが、[illegible]

夫 れは行詰つた日本漁業の進路を見むる爲めに、就中最も熱心に長期に亘つて、然かも幾多の風浪と戰ひ漁場の探檢に勘からぬ效果を擧げたものは新潟縣の北辰丸で、之は他の諸府縣が[illegible]

斯 の如く沿海州の漁場は[illegible]時間にして漁場に達し、一日で往復が出來る。全く地の利を得て各種の利便を獨占して居る優秀な位置にあることは、勿論多言を要しないのである。[illegible]

日 本の漁業は北はオホック、ベーリング海[illegible]

鰮 網は西水羅灣其他[illegible]

爰 に又漁業者に對する障害的問題は露國官憲の行動で[illegible]

此 の海にある北鮮地方には從來[illegible]

其 他露人漁區に對し[illegible]

無 智な鮮人漁夫は[illegible]

之 が爲次に起るのは領海問題である。[illegible]

英 國のトロール漁船が[illegible]十二海里は直接の利害關係國として英國でもなく米國でもなく、將た又支那でもなく、獨り日本に對してのみの障壁であつて、之は取りも直さず日本の國辱であると考へられる。[illegible]

尙 鮮漁業の開發に當つて必要とするものは[illegible]

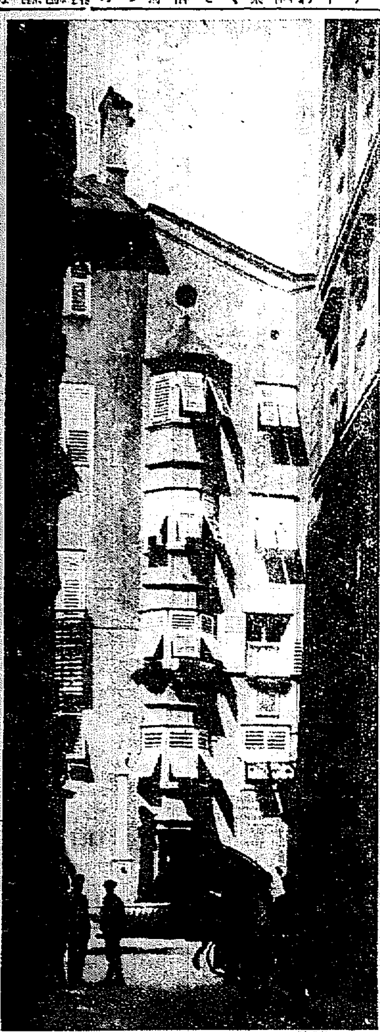

國際傑作寫眞（9）インスブルックにて……ロートシルド氏撮影

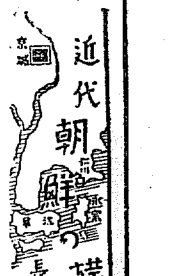

近代朝鮮の横顔
長風山人

（44）日本の紹介と支那の監視と受けた韓米條約（一）

背後に上國を戴く朝鮮は國を鎖して世界を回避し、[illegible]

合せがあつた。西曆一千八百八十年三月、日本辨理公使花房義質が國書を齎して朝鮮に使した時、外務卿井上馨は[illegible]

强精秘藥を語る
醫學博士　林　春雄

强精劑と云へば如何なる[illegible]

國籍を剝奪された ドイツの諸名士

推定に依ればドイツ國內六十五ケ所の收容所に拘禁されて居る反ナチス派の數は八萬を下らぬといふが最近獨逸內務省はドイツの政界、文藝界の名士三十三名の國籍を剝奪しその財産を沒收する旨公表した。[illegible]

『ベルリン發聯合』國際社會黨が[illegible]

京日俳壇
楠目橙黃子選

雜詠　その三

[illegible]

翼なき鳥
川路柳虹作　岩本正二畫　（104）

ネオンのかげ（五）

爽やかな六月の宵の街に[illegible]

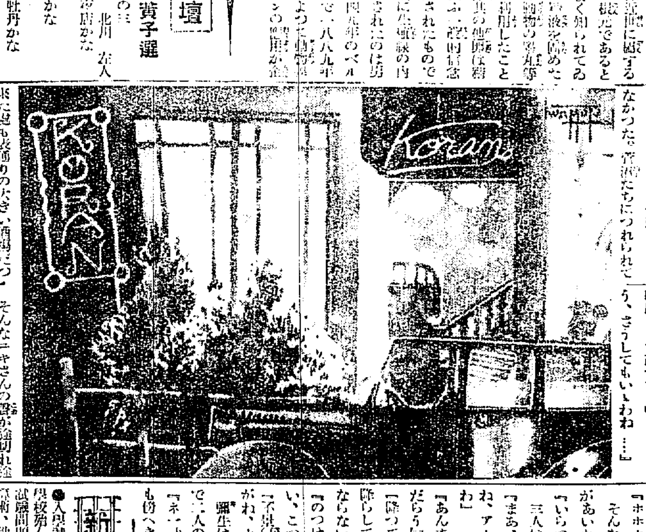

[illegible]

將棋新手合（二）
於東京市日本橋　溝呂木將棋所

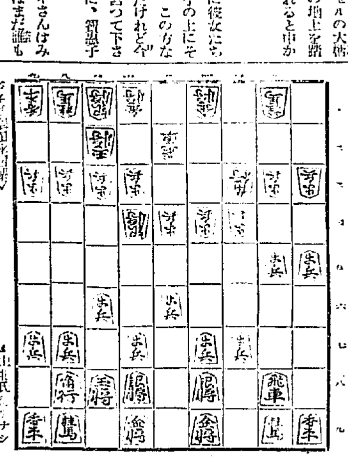

（溝呂木七段講評）

[illegible]

新刊紹介

●入學試驗問題集　全鮮男女中等學校殆んど全部の昭和八年度入學試驗問題を各學校別に分け國語、算術、地理、國史、理科、朝鮮語の順序に配列し問題直ちに所要校の問題を見出し得る樣に編纂されたもの（定價九十錢、送料十錢、京城本町二の一〇日韓書房發行）

北鮮版

顔面その他を毆打した上三十五圓を强奪逃走した報があり高原署で管下各所に手配中十一日温泉面で擧動不審の男を引捕へ嚴重取調べた處前記道僕といひ前記犯人である事を自白した

安全漁村 全鮮に魁け 咸南で建設

【咸興】過般の水害で南鮮地方漁村の被害が甚大であつたのに鑑み殖産局で立案した全鮮の沿岸に避難港[illegible]風浪警報網を整備すると共に當業者に氣象警報に關する簡單な知識を與へ漁業の安全を確保せんとする計畫に對し咸南では事前に漁業組合理事打合會で來年度事業として各漁業組合にラヂオを設備することに計畫濟みであり漁港も既設のもの新設港についても[illegible]建設を計畫しつゝあり安全漁村の建設は一足お先に實現してゐる譯である

咸興の秋祭

【咸興】咸興神社の秋季大祭は從來十月一日に行つてゐたが例年秋季演習のために軍部の參列不能であり且前夜祭は月末の[illegible]は多忙を極め折角の大祭が兎角不振に終つた事例に鑑み本年からは十月十六、七の兩日を以て例祭日とすることに決定した

審理に一年半 やつと公判を開く 端川の暴民七十一名の裁き 傍聽禁止裡に審理

【咸興特電】昭和六年五月端川に[illegible]昭和七年送致された端川農民組合事件は一年五ヶ月餘に亘り咸興地方法院豫審係で審理中の處去月下旬終了、南米公判準備を急いでゐたが十五日午前九時半から同法院大法廷で藤本裁判長、[illegible]と面道して被告七十一名の住所氏名訊問型の如く終り午前十一時傍聽を禁止して事實審理に入つた、この朝咸興署では木井高等主任指揮の下に武裝警官は騎馬及自動車隊で法廷の内外は正服私服警官を配置し一般[illegible]警戒した

江邊の秋姿＝大同江五景（C）

一件書類は實に一萬頁 共産黨再現を畫策 ＝一味の犯行内容

該事件は未だ世人も記憶する端川郡波道面大成里金○○外七十名にかゝる農民協同組合を中心とする騒擾事件で罪名は治安維持法違反出版法違反暴力行爲等で一件書類は實に一萬ページを突破してゐる

事件の内容は一味は敵平素社會科學に關する研究を耽讀し或る者は貧困不遇の環境から若しくは主義の指導を受け共産主義に共鳴し共産主義社會の實現せんことを目的とし命によつてプロレタリヤ獨裁の社會を建設せんことを希望してゐた際にエムエル派朝鮮共産黨ヤチェーカが組織されたので昭和五年十月頃からこれに合流し種々不穩言動を起してゐたものである

その檢擧に際し暴民は民の鬪爭となつて當時世間を騒がしたものである

出荷團體へ補助金 咸南の要求

【咸興】朝鮮農會の計畫した出荷團體の補助金に販賣斡旋事業に對し咸南道農會では十三日▲安邊郡果出荷販賣組合（果）二百圓▲新興郡東上面農組合三百圓▲[illegible]組合・トマト）三百圓（藷芋と大麻）五百圓▲豊山郡農會 同上 四百十六圓▲甲山郡農會 同上 五百圓▲端川郡農會（藷芋）二百五十圓▲德源郡農會（大豆）四百九十圓▲新興郡農會（藷芋）五百圓の販賣容器其他購入費又は倉庫建築費補助を要求した

し進んでは對岸滿洲國にまで商圈の擴張を企てた咸南中山郡の漢北磁器組合は從來サバリの年産一萬圓に達してゐるが今年は國費二千圓、道費一千五百圓の補助により惠山鎭に共同作業所を設置することになり目下釜の築造中で作業所は結氷期までには落成する見込みであるが新共同作業所はサバリ二十萬個約三千五百圓の生産を有するものである

お尋ね者 殺人犯 高原でご用

【高原】高原署では九日郡内新興里人夫頭宋金成方に投宿中の徐正德（三〇）が人夫名簿に記載方を拒否し且擧動不審の點があるので本署に連行、取調べ中の處意外にも重大犯人なる事を自白したが、徐は大正十五年九月二十日京城五里湖線工事道路修理工事場で山手組工夫十五名を煽動し二名を殺害五名に重傷を負はせ、所轄署警官、在所員の出動に對し投石毆打傷害を加へて逃走した、御尋ね者の犯人と判明、目下本署に留置し本籍地および所轄署に照會中

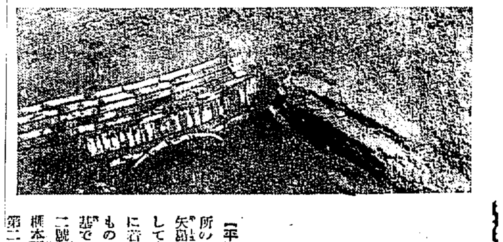

學界の謎を解く 樂浪古墳の發掘 四權威の指揮で手をつけ 珍品の出土期待

【平壤】樂浪遺蹟研究所の樂浪古墳は小場、梅原、矢島、榧本諸氏が人夫を指揮して去る廿九日から發掘工事に着手したが今年發掘されるものは千三十八基の古墳中五基で貞柏洞の第八號墳、第百廿二號墳、第十號墳は小島、榧本兩氏の手で石巖里の第二百十九號墳、第二百廿一號墳は既に掘揚げたもので樂浪古墳中大正五年の發掘後第二番目の珍しい古墳とみられてゐるものである、また第二百十九號墳の發掘は四月に止年南北の兩面を掘上げた、なほ第百廿二號墳は昨年發掘途中中止したもので第十七號墳は玉石で築造されてゐるが相當副葬品の發見があるものと期待されてゐる（寫眞は第百十九號墳のアーチ）

咸興高女校移轉 十二萬圓で新築 いよく具體化す

【咸興】校舍狹隘による生徒の收容難と設備不完全のため改築を要望されてゐる高等女學校は昭和九年度から改築工事に着手すべく府當局で一切の諸準備を急いでゐるが移轉敷地は府内山手町の公立尋常高等小學校裏に敷地五千坪、建坪一千二百五十坪の豫定で改築總工費は十二萬圓見當で明年度豫算に計上する模樣である

河川の改修で水道が狂ひ出す 湧水量減つて井戸で補足 ＝咸興府民のご難

【咸興】咸興府上水道水源は城川江の河中六箇所に管井を設け伏流水を集め水源としポンプで盤龍山中腹の貯水池に引揚げてゐるが昨年來の城川江河川改修工事に伴ひ取水施設は河道外となり附近の大小河道を完全に締切られたゝめ管井の湧水量は著しく減退を來たし加ふるに堤防の築造により水源附近は洪水に際し濁水が流入し汚物が停滯沈澱して漸次水質に汚染の虞れがあるので今回府費で水源工作物を新河川中に移轉せしめ取水井を沈設し一日四、五〇〇立方米の取水能力を有せしめ在來の第二號井を一部改造し集水井に改め舊水井から導水管に連絡せしむべく計畫し十四日これが認可を道當局に一件書類と共に提出した、許可次第着工の筈

深夜の亂痴氣 安州公園のナンセンス

【安州】去る十一日午前四時半頃安州邑七星池公園で女四五人乘りジャズに放歌にドンチャン騒ぎをして附近の朗らかな夢を破り池に近い警察官舍へも放尚けとなつて坂本署長は早速彼女等を檢束し取調べた處邑内料理店金成實の抱へ仲居金玉花（一七）安吉順（一八）徐貞波（一七）金玉順（一八）といふ仲居連れであつた以下ナンセンス騒ぎの署長との珍問答

署『今時分何故騒ぐのか』

女『金玉花さんの親が死んだとのことで同情して一杯買つて慰めたのです』

署『金玉花お前の親は何時死んだのか』

金『二年前です』

署『ナニ二年前に死んだ親のことで今時分慰めたり騒いだりする奴があるか』

金『それでも便りは昨晩來たばかりです』

署長『ダアー』

分家したさに我家に放火 姑ぎらひの細君に懲役四年の言渡し

【海州】鳳山郡舍人面國頭里金○實（三〇）は七年前同郡舊泉面李某に嫁し夫が長男と同居中大小の姑を嫌つて分家を懇望するの餘り李里を方を燒いて分家の機運をつくるべく昭和四年舊十一月一日午後十二時頃内房に放火し失敗を重ねて數回に亘り放火したが何時も一部を燒いただけで目的を遂しなかつたこと既報で海州地方法院で審理中の處十二日の公判で懲役四年の判決を言渡された

咸興の催し 通信聯盟で色々と計畫

【咸興】咸興通信聯盟は府民待望の蓄振り大會を來る廿三、四日城川江對岸の雲南面に適地をもとめて華々しく開催＝廿四日の咸興公立小學校秋季運動會に併せて行はれる、第三回敬老會には可愛いゝ孫たちの手毬に見入る老人達の姿

人妻に暴行 二人の子供を監禁 惡魔男に懲役七年

【海州】延日郡牧丹面東塢里李顯成（三〇）は去る十二日海州地方法院で住居侵入不法監禁强姦未遂罪で懲役七年の判決を言渡された　同人は本年六月九日背口面月觀山面[illegible]方に侵入し同家の子供二人を別室に押し込み外から錠を下し所持金を奪ひしため目的を果さず[illegible]若き人妻に强姦を犯し同女を押し倒し暴行を加へた惡魔である

高利債に泣く 平北漁業者に救ひの手 更に十五萬圓を融通して低資に乘替へさす

【新義州】平北道漁業組合員の高利債は卅四萬八千餘圓に及び一人當りの負債額は百八十圓で何れも年二割乃至三割五分の高利で、甚だしきは斷然漁業組合員の如き個人より年九割六分てふ高利をすら甘受してゐる有樣で漁村の不況打開策にはこれが借替を焦眉の急務とされてゐたが平北漁業組合聯合會では本春一萬八千圓の低資の融通を求め同三日中に送金することになつたが本年は鰯漁で漁村の金融も幾分圓滑となりつゝあるに鑑み此際に高利債の整理を急速的になすことになり更に十五萬圓の低資の融通をうけることに決定した

本格的の秋 野に山に展く 獵天狗躍り出す 朗らかな豐獵のたより

【平壤】十五日禁獵解禁されていよく獵期に入つたが今年の平壤署における銃獵免許下附數は約六十名であるが、今年は平南新安州方面のシギ、キジ、平南龍岡方面のキジ等昨年より二、三割方多いとの快報あり十五、六の土曜日から日曜にかけて初獵は無聊をかこつてゐた獵人の腕だめしで賑ひ相當獲物も多からうと

漢北磁器組合 共同作業所 惠山に新設

【咸興】咸南山地帶の需要を滿た

虎の子が古新聞に化ける 三人組にやられた牛買爺さんのご難

【内金剛】去る十二日淮陽郡長楊面北倉牛市場で高城郡梁在昶（五七）が牛を物色中、三人連れの男が優良な良牛を世話するからと楽浦郡の中洞まで誘ひ出し、今一人の仲間を連れて來るからと稱して、百圓入りの財布を見せ、それに梁在昶の百圓入りの財布と共に風呂敷に包んで渡し峠の上で落ち合ふ約束で梁だけを先にやり三名は引返してしまひ約束の峠で何時まで待つても來ないので北倉に引返し宿屋に落ち着き冷靜になつて風呂敷を調べたところ自分の財布の百圓は僅の千圓包とゝもに古新聞に化けてゐたのでビックリ仰天長楊駐在所に訴へ出た

承認の一年 祝賀と秋祭 安東大賑ひ

【安東縣】滿洲國承認一周年記念日の九月十五日は安東にとつては又年に一度の安東神社秋季大祭で上を下への大賑はひを呈し前日の十四日から全市をあげてお祭氣分に醉つてゐる、十五日は午前九時から縣公署で祝賀式を擧行、正午から日滿合同の旗行列を行ひこれに和して秋季大祭は鎭江山で華やかに執行、鎭江山、興隆街には御神燈で軒を列ね大通りにはアーチが立ち[illegible]飾をこらして往來はたゞ祝福氣分に滿ちてゐる

講演と慰靈祭 咸興の催し

【咸興】滿洲事變二周年記念日を迎へ府では咸興神社境内の忠魂碑前で事變戰歿者の慰靈祭並に各寺院で追悼會、各學校で記念講演會を開催する、なほ目下入院中の戰傷兵に對しては慰問及慰問品の贈呈をなす筈である

事變を偲ぶ 鐵原では防空演習 一日繰上げ實施に決定

【鐵原】十八日の滿洲事變記念日を迎へ鐵原軍分會と國防義會では一日繰上げ十七日の日曜に咸興聯隊から大竹少佐外二名の來鐵を求め午前八時から倚射擊場で實彈射擊を實施、午後一時から小學校を中心に煙幕や毒瓦斯彈を使用して防空演習を行ひ、ついで同校庭で大竹少佐の講演があり終つて[illegible]

僞刑事の辻强盗 老人を襲ひ現金を强奪

【高原】高原郡山谷面乾川里大上洞張[illegible]は陽德郡の大牛市に牛買に出かけたが安値で賣却せず歸途十日午前十時頃同郡東陽面城北里で林某に勸められ三十五圓で賣牛を賣り代金を受取つて路傍の食店に腰を下してゐた處突然背後から刑事だと稱する怪漢が現れお前の買つた牛に不審な點があるから金を出せと命じ間もないので

咸興憲兵隊 風紀取締り

【咸興】咸興憲兵隊では軍部の風紀取締について考究中であるが最近市街の如く族生するカフエー及飲食店のいかゞはしい女給的の激増に鑑み今回府内のカフエー飲食店女給的婦の名簿を作成して軍部關係方面にそれぞれ配布する筈であるがこれが完成で風紀取締に及ぼす效果を期待されてゐる

農民の移住 早いが勝つ 梅崎廿師團長の ―國境巡閲感想談―

【新義州】鴨綠江上流各地の守備隊を視察中であつた梅崎師團長は十四日新義州守備隊を檢閲後飛行機で歸途、土師平北知事のホテルに於ける招宴に臨んだ後、一時十分發の急行で歸任したが上流視察について語る

『鴨綠江岸をみたが、今のところは我軍が進出してゐるので別段移住鮮人達に何の異狀もないが我軍もいづれは引揚げることになるからその際何うでも自國人が頼るなどもあるのだから自然新たな朝鮮人の移住者を餘計なもの扱にしないとも限らないから、移住を希望するものは今の内にどしどし行つて地盤をつくることだこの話は道廳に行つてもしたが各地を廻つてるときも痛めて來た』

お山の大會 咸北の席出者

【羅南】來る十七日江原道温井里で開催の朝鮮山林大會及び金剛山視察旅行に對し咸北道からは左の九氏出席參加することになり、十二日夜出發

富永、山本兩技手（道産業課）瀨戸技手（鏡城郡）[illegible]技手（慶源郡）吉原林山組合長、光常中（道廳）[illegible]朱乙温面長）大槻茂吉（鏡城）安石兵吉（會寧）

元山の牛市

【元山】畜産同業組合では來る二十八、九兩日[illegible]大市を開催し入賞者に賞品を出すことは左の通り懸賞付景品を出すことになつてゐる

牛一等五十圓（一本）二等十圓（二本）三等五圓（一本）▲豚一等五圓（一本）二等一圓（五本）▲入場者一等メリヤスシャツ上下、本三等手拭一組（五本）二等タオル一枚（二十本）

工科と通信 十九師團で最初の入試

【咸興】初めての試みとして本年度から實施された第十九師團管下の陸軍少年通信學校、工科學校の入學試驗は十三日から十五日まで三日間咸興衞戍病院、聯隊で施行、受驗者中には十名で少年通信學校の受驗者は二十名で朝鮮人少年も二名ありその成果が注目されてゐる

若腰本府へ納入

【甲山】甲山郡御用の[illegible]は十六日[illegible]水野郡長が携行、本府に納入する筈である

白頭警備隊 八道溝に駐屯

【咸興】既報＝惠山鎭國境對岸白頭山を根據に出沒した[illegible]備隊の一部[illegible]百名は九日午後四時半、[illegible]八道溝に到着[illegible]十一日午後四時半、[illegible]八道溝に駐屯し對岸の警備に任ずるもの如くである　十一日頃情報

若者の放火 好奇心から部落を燒く

【海州】長淵郡牧丹面桃源里[illegible]（一七）は同里に火事が起ると里民等が巫女を呼び祈禱してお祭り騒ぎをするのが面白くて堪らず何でもない處に好奇心をそゝり本年三月十一日午後九時頃同里康應周方を始め數ヶ月に亘り七箇に放火し

▲藤本周三氏（新任金組合江原道支部長）十五日赴任

▲伊東咸興府土木課技師十二日咸北道山、北山、九龍面、甘泉各郡視察踏査へ

▲關水咸南知事 十五日歸任

▲李圭正氏（咸南道參與官）十四日惠山から歸任

▲上田咸南土木課長 病氣引籠中

▲熊谷咸興警察署長 十五日登廳

▲山田種平警部（警務課）十四日着任

▲出口敏郎氏 地方法院咸興支廳判事 十八日着任の筈

▲今井幸助氏（京城地方法院純原支廳判事）祖父 十二日逝去十四日葬儀執行

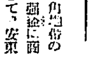

難破船

◇……三角洲附近の輸破船、難破に面かへして、安東までも手を伸ばすいよく安撥できんツケ

◇……鰯漁にも天災と高利債に惱み拔く漁民、天災は避け得られず、高利の借金は低資で救はれるはず

◇……分家したさの一念から、我家に放火した若妻がある、腰物所へ分家することは考へなかつたらし

◇……我家の發展で僞騎士に化けたり、牛買ひの虎の子が古新聞に化けたり、ブタ小屋にもインチキ時代

誰でも出來る 淋病の小便檢查 だまされな 新藥や新發見の療法

淋病患者は種々の療法に迷はされてはならぬ。一番注意すべきは小便の檢査である。素人で淋病を知るには、小便をコップに採つて見ると糸屑樣のものやゴミの樣なものが浮いたり沈んだりしてゐるそれが淋菌なのである。どんな大家や博士に掛つて藥を服んだり注射をしてもコップで小便の檢査をして糸屑樣の淋菌が直ちに減じない樣では無效なものである。故に淋病患者は小便の檢査をして淋糸の取れる藥を服用せねばならぬ。藥が有效なれば淋糸も減じ、痛みも去り、膿も止り、全快の日を早めるのである。

黴毒と淋病の併發

「かさ氣と自慢氣のない者はない」といふ諺がある。大概の人には「かさ氣、淋氣」のない者はない。殊に若い人には淋氣が多い。淋氣の多い者が淋病に罹ると、淋菌が尿道を侵し、その傷口へ黴毒（梅毒）が集合して腫物となつて出るのである。手當の結果、一部の淋糸は取れても、遂に傷口の深部に淋菌が潜むことになり、一時治つたやうでも、時候の變り目や酒色等の關係で再發するのである。淋病は單純な淋病ではない、淋毒、黴毒の併發症であるから、單純な淋性の淋病なれば、短時日で淋糸はなくなるが、一般に單純な淋病は少い。淋病の併發症が多いのである。有田ドラッグの藥は一藥で黴毒も去り、淋病も治し得る所謂一石二鳥の藥である。我有田ドラッグの藥劑は全國及海外に設置せる我有田ドラッグ專賣所主任には、花柳病の研究に一層研究せしめある故に、遠慮なく御相談せられたし。

りん病 ばい毒 主治藥

りん病藥 八日分 特製八円 別製四円
ばい毒藥 八日分 別製四円 特製三円

梅毒安全療法 ヨコネ カンソは切らずに治る

カンソ、ヨコネの如き初期梅毒はヤカず又切らずに服藥によつて治癒の効果を顯はし、一期二期三期の黴毒も本劑獨特の驅梅作用に依つて、何等副作用も起さず、血液や體内に潜伏する黴毒を大小便と共に體外へ排泄し、且自宅に居て安全に驅毒淨化し治癒の目的を達する良藥である。他に迷ふことなく本劑を服用あれ

▽▽▽ にせ藥をウルサギ師あり 藥箱に 大阪内本町 有田音松鑑製 の文字あるものをお買取あれ △△△

—發賣元— 大阪心齋橋南詰 東京日本橋通三 有田ドラッグ

有田音松責任製劑は 他の藥店に販賣を許さず

◎朝鮮 京城 黄金町四 郵便本局前　龍山 岸兵町　平壤 本局前　釜山 幸町一　仁川 宮町二　大田 榮町一　群山 驛前通　全州 高砂町　光州 本町三　木浦 榮町二　大邱 弓町　馬山 京町　麗水 町三　浦項 本町　[illegible]
◎滿洲 大連 浪速町　[illegible]
◎山口 下關 驛前　[illegible]
◎福岡 博多 [illegible]
◎大阪 心齋橋南詰　[illegible]
◎東京 日本橋通三　[illegible]

有田ドラッグ專賣所で御買取あれ

南鮮版

生活の全面に 農村振興を生かせ
大川普校の講習會場にて 渡邊農林局長の話

【大田】渡邊本府農林局長は[illegible]農村振興と經濟状況視察のため出張、増田道知事とともに忠南道内を視察したが大川普通學校で開催の學校經營農村振興講習會に臨席し大略左の講演をなし多大の感銘を與へた

昨年農村振興の運動を起してから茲三年、地方官民各位の御盡力により豫期以上の強い刺戟と[illegible]

冬を控へて 路頭に迷ふ六千人
漁船を失つた慶南漁業者 道當局救濟を急ぐ

【釜山】慶南では去月初旬の第三次颱風によつて遭難した漁船二千[illegible]の内流失、全壊した一千[illegible]の數に上る罹災民に對して[illegible]十一萬圓の復舊費を計上し目下國庫補助を申請中であるが慶南沿岸に於ける漁船漁夫の大部分は延繩、木[illegible]漁業者のみで、唯一の資産とする漁船を失つた當業者の全家族約六千人と見込まれ人々は冬季を間近にひかへて全く自力更生の能力なく衣食に窮して乞食同様の惨憺たる生活に陥落しつゝある状態なので道當局では國庫補助の[illegible]定に本府と交渉を急いでゐる、補助額が決定次第漁船[illegible]費をも認め各機關をあげて[illegible]的打開の復舊に邁進する計畫である

面長の 瀆職事件
公金横領と 收賄が發覺

【統營】統營郡[illegible]面長に絡る公金横領及公文僞造事件がこの程[illegible]し司直の手で極秘裡取調中であつたが面書記に採用する約束の下に同面内某氏から金三十圓を收賄した事も判り取調べを續けてゐる

百萬圓近い 借金の相談
慶北の諸事業費 臨時道會に持出す

【大邱】慶北道では今秋實施する[illegible]費三十五萬圓を始め漁村救濟の漁港建設費二十萬圓その他[illegible]に亘る大水害による土木災害復舊費等約百萬圓近い起債が必要であるので十月下旬臨時道會を開きこれを提案附議することになつた

琴湖江の 護岸工事
用地買收を 地主に懇談

【大邱】第二次窮民救濟事業の琴湖江護岸工事は九年度も繼續さることになつてゐるが、施工箇所[illegible]

滿洲事變 記念日
各地の催し

鐵川 慶北鐵川郡在郷軍人分會では十八日午後三時から鐵川署で滿洲事變記念日の行事に就し各官公署長と協議の結果左記の通り決定 ▲國旗掲揚▲祝砲 午前五時サイレンを鳴らす▲[illegible]演習、午前五時、分會員警察署に集合市内で實施▲慰靈祭、普通學校講堂で執行▲講演、慰靈祭場で小學校長の講演▲旗行列、慰靈祭參加者全部参加慰靈祭を終了し[illegible]を先頭に市内を練行[illegible]神社に至り萬歳を三唱して解散

水原 國防義會、邑在郷軍人分會主催で左の催しをなす ▲午後二時小學校々庭で慰靈祭執行▲慰靈祭及小學校生徒に市民の旗行列▲午後七時から公[illegible]

神戸市場で 大持ての丸仁米
宣傳隊の一行が 懇談會で意見交換

【仁川】神戸に着いた丸仁米の宣傳隊の一行は十二日午後四時から米穀市場の樓上に同地の各販賣業者を招待して懇談會を開催、出席者は正米市場側から有馬組合長を始め二十餘名取引所側中村[illegible]各新聞[illegible]

[illegible]

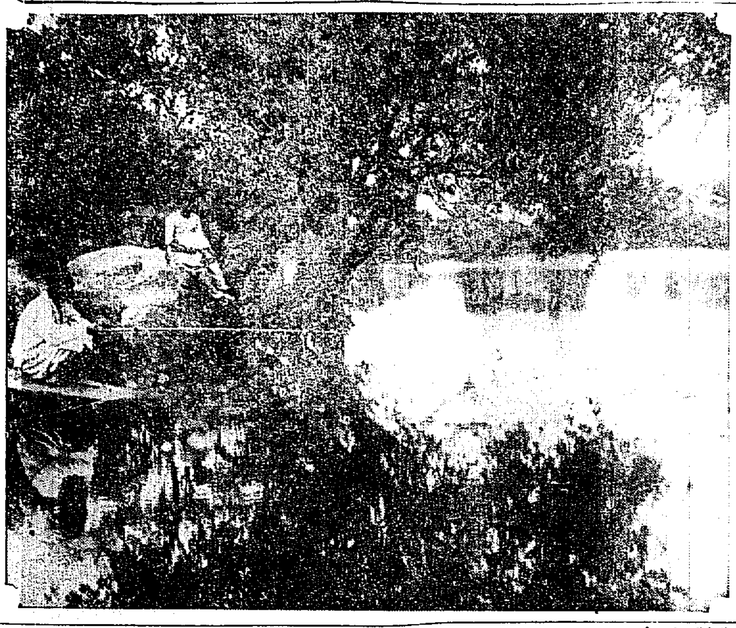

静かな秋の一日

心地よく澄み渡つた秋空を映す水面に靜かに絲を垂れる老人、チット見つめてゐる浮は仲々動かうともしない、蟬の聲も今は聞かれず、梢を揺る微風だもなく邊りは無氣味な程靜かである、よく晴れた秋の一日、江邊に見る一風景―（[illegible]から）

地主懇談會 の効果

【大邱】十二日安東で開かれた地主の臨時懇談會に出席、十三日歸任した金慶北産業部長は左の如く語る

[illegible]

工場診斷は不評判
生産能率の増進を圖る 釜山商議折角の名案も
希望者がさつぱり

【釜山】全鮮商工會議所のトップを切つて試みることとなつた釜山の工場診斷は所期の通り進捗せず締切た十四日までに診斷を申込んだものは僅々一、二件に過ぎぬ有様であつて[illegible]

不正貨物自動車

【大邱】府内達城町貨物自動車營業者[illegible]外二名は自分の名義で許可を受けてゐながら他人に營業をさせてゐた事をその筋に探知され九月二十日から三ヶ月間營業を停止された

アナゴの蒲燒 罐詰に成功
統營に工場を設け 販路の開拓を圖る

【統營】[illegible]と共に慶南水産試驗場で試製中のところ成功し[illegible]方面と南洋方面に[illegible]

ゴム判で 精巧な札を僞造
犯人は二人の若者 蔚山邑内で捕はる

【蔚山】[illegible]

長承浦の防波堤
實現の曙光見え 期成會で寄附募集

【馬山】多年の懸案であつた[illegible]

金泉商工會總會

【金泉】金泉商工會では十六日午後四時から[illegible]

四千五百圓の 公金を横領
乾川の郵便所長 慶州署に身柄拘束

【大邱】慶州警察署では去る[illegible]

妻を半殺し 姦夫の母を殺す
母親の悲鳴を聞き 卑怯な姦夫は逃亡

【仁川】[illegible]

勞働會長の 横領事件
控訴公判開く

【大邱】[illegible]

狩獵の秋
大邱では 天狗七十名

【大邱】[illegible]

普校の卒業生指導
目醒ましい成績 第一期計畫を終つた慶南
更に第二期の計畫

【釜山】[illegible]

仁川の公益 質屋
近く着工す

【仁川】[illegible]

仁川商品 見本市
卸商組合で 大した力瘤

【仁川】[illegible]

水原の種痘講習

【水原】十一日から十三日まで[illegible]

佛艦プリモゲ號 仁川に入港

【仁川】[illegible]

洛東江の 鼎岩橋
起工式擧行

【馬山】[illegible]

仁川各校の 運動會

【仁川】[illegible]

大邱の水泳選手

【大邱】[illegible]

あの街この街

【永登浦】[illegible]

【大田】[illegible]

【全州】[illegible]

【江景】[illegible]

婦人方に急告!!

編物の本をお求めになるなら
十七日迄お待ち下さい
『婦人俱樂部』十月號は
トテモ素晴しい
トテモ素敵に立派な
他に絶對に見られない―
編物の大附録が
二册ついて發賣されます
『編物なら婦人俱樂部』と定評ある本誌が、半ケ年の苦心と、莫大の費用を傾倒した大附録、實に素晴しいものが出來ました。
十七日!! 十七日です
編物の本をお買ひになるなら
婦人俱樂部十月號の發賣日
十六日をお待ち下さい!

嶋谷汽船株式會社
朝鮮總督府命令航路
朝鮮北海道大連線
鎭南浦出帆（代理店日鮮海運株式會社）電話五二九
裏日本北海道行
日本海丸 十月十一日
天海丸 九月十八日
朝海丸 十月四日
仁川出帆（代理店日鮮海運株式會社 電話[illegible]）
大連直行
日本海丸 十月六日
天海丸 十月十八日
朝海丸 九月廿八日
裏日本北海道行
日本海丸 十月十三日
天海丸 九月二十日
朝海丸 十月六日
群山出帆（代理店[illegible]株式會社 電話一四〇）
裏日本北海道行
日本海丸 月 日
天海丸 十月廿七日
朝海丸 十月七日
木浦出帆（代理店[illegible] 電話八五四）
裏日本北海道行
日本海丸 月 日
天海丸 十月廿八日
朝海丸 十月八日
釜山出帆（代理店[illegible] 電話四〇〇八）
裏日本北海道行
日本海丸 十月十六日

浦項出帆（代理店[illegible]）
裏日本北海道行
[illegible]
朝鮮總督府新潟縣命令航路
新潟北鮮北道航海
新潟出帆
笠戸丸 十月六日
元山出帆（代理店[illegible]）
西湖津出帆（代理店[illegible]）
城津出帆（代理店[illegible]）
清津出帆（代理店[illegible]）
雄基出帆（代理店[illegible]）
新潟―直行航路
[illegible]

就航船 鮮海丸
鳴谷汽船株式會社 仁川出張所 電話五〇・一〇八

朝鮮汽船出帆廣告
仁川出帆
海州行 每日午前九時
釜山出帆
麗水行（急行）每日午後十時
木浦出帆
[illegible]

仁川汽船
[illegible]

仁川汽船株式會社
仁川府[illegible] 電話[illegible]
釜山出帆
仁川出帆
山東丸
第七原田丸
[illegible]

鎭南浦出帆
新義州安東出帆
山東丸
第七原田丸
[illegible]

朝鮮郵船定期出帆
東京行
大阪行
名古屋行
伏木七尾行
敦賀行
浦鹽行
鹿児島行
注文津行
上海青島行
[illegible]

日本郵船定期出帆
大連行
青島行
[illegible]
朝鮮郵船株式會社
[illegible]

仁川出帆豫定
[illegible]

阿波共同汽船仁川出帆
利通號
共同丸
長山丸
鮮航同盟會 仁川支部
[illegible]
代理店 仁川 野口商會

主婦之友十月號の別冊附錄

毛絲編物の編方

流行の新型百種の發表で五六圓の價値とて大評判

お待ち兼ねの『主婦之友』の毛絲編物號が出ました。毛絲編物界に於ける一流の先生方が一年間の苦心考案の新型中より特選したる最新流行の毛絲編物百種を無慮八十八枚の大形カードで發表したリング附の大附錄です。表面の着色寫眞の實物大編目と裏面の親切を極めた編方とを對照して編める『主婦之友』獨特の便利な方法でトテモ大評判。忽ち賣切れとなる恐れあり。今日即刻に御註文ください。

發賣日十九日

◆女兒用の新型毛絲編物一切發表
（二三歳から十四五歳頃までのお孃さん方の可愛らしい毛絲編物がどんな種類もあるので大評判。）

◆男兒用の新型毛絲編物一切發表
（よち〳〵歩き頃から小學校時代の坊ちゃん向きの新型の可愛らしい編物が澤山あるので大評判。）

◆赤ちゃん用と婦人用の編物一切發表
（赤ちゃん向きの可愛らしい編物と御婦人向きの上品な編物が澤山發表されてゐるので大評判!!）

◆女學生用新型毛絲編物一切發表
（十四五歳から十八九歳頃までの元氣のいゝ女學生さん向きの上品な新型が澤山あるので大評判。）

◆男子用の新型毛絲編物一切發表
（特に若い男子向きの上品で着心地のよい毛絲編物が數多く發表されたのでトテモ大評判です!!）

六十錢　東京神田（振替一八〇）主婦之友社

朝!! ノーシン一服 それから 会社へ

一家には必ず一箇
歯を強く美しくする
品質第一 香味清快の
○ミツワ煉歯磨
徳用大形（七十瓦入）一箇 金二十錢
携帶用中形チューブ入 一箇 金十錢
特に舶來品と比較御試用の上眞價をお味ひ下さい
臭味無く、苦味無く、味良く匂が快いから使用後すぐと玉露の茶を飲んでも、些しも其茶の微妙な香味に障りません。
○ミツワ石鹸本舗 東京 丸見屋商店
C.40

鮎の發見

朝鮮で初めて淡水養殖に成功

釜山水産試驗場は大威張

海に一時期を過す鮎の淡水養殖孵化は非常に困難で内地では琵琶湖と池田湖だけしか成功してゐないが、釜山水産試驗場長友賀氏等が鎭海江上流の東津水利組合貯水池で記録的な成功をなし内地學界の問題となつて、指導者池田朝鮮部長が帝大の依頼をうけ本府水産課に過日報告してきたり、三宅驥一理學博士など大教授がわざ〳〵視察を行つたり大騷ぎを演じてゐる、本府でも朝鮮最初のことなので、大いに馬力をかけ研究をつゞけさせてゐる

これは珍らしい……と 研究家は喜ぶ

所—東津水利の貯水池

釜山水産試驗場でこの計畫を試みたのは前記貯水池は堰堤に依て完全に下流と遮斷、海との交通は絶對になく水位は九十五尺、標高は五百七十尺、水量は二千一億七千萬立方尺以上あり、上流にも湖中にも鮎が一匹もをらないので、鮎の淡水試驗に絶好の場所だとの……見地から昭和四年十月一日慶南密陽で普通の鮎から採卵受精した五百萬粒を放して見たのに初まる、そして、これが十センチから二十センチに成長したが今回同貯水池の中間に三十五ミリから七十ミリの……稚鮎を發見して淡水だけで産卵孵化が明かとなり、同場の豫想外の成功に喜ろび報告した、同試驗の嘱託となつてゐる石川千代松博士の愛弟子高橋熊本高校教授も熱心に研究をつゞけ新しい講義の材料として、記録をつくつたほどである

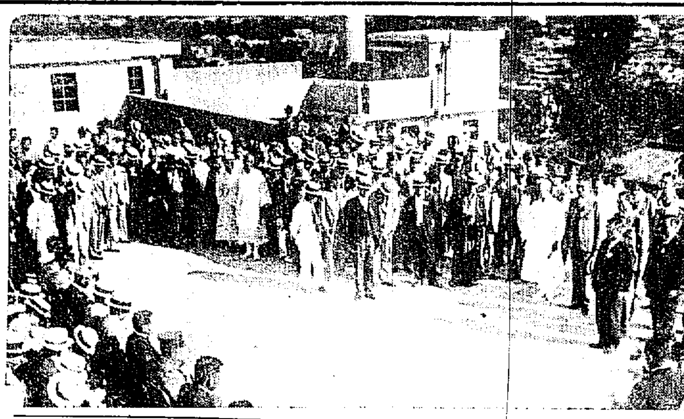

順化院落成

立派な四階建

京城府立順化院の第一期工事は昨年九月起工、去る八月十五日竣工、落成式を十五日午後三時から池田警務局長、松本知事を初め官民多數列席の上行つた、新病棟は鐵筋コンクリート造で特、一、二、三等室、重患室に温突病棟を附設し病床百六十二を有する四階建近代式建物で、各階に看護婦室、談話室、炊事場、便所、洗面所を設け地階には患者室、靈安室、通夜室などあり、これにエレベーターを備へて總工費十四萬九千八百十七圓を投じたものである（寫眞は落成した順化院）

三中井を繞つて レコード紛擾

同業者の不誠意に憤つて—樂器部新設の縺れ

四分五裂の状態でゴタ〳〵の半島蓄音機レコード商界にさらに大ゴタが重なつた、これは今回新裝成り近く更生の姿をもつて華々しく商戰に乗り出さんとするデパート三中井がデパートとして樂器部を設けることになり蓄音機セール商會（ビクター）コロンビア、ポリドールの三社に對して内意を質したところ

三社 とも三中井と契約するにはまづ京城府内特約店の諒解を得てからでなければむづかしいので三中井では過般花月食堂に全特約店主等の參集を乞ひ諒解を求めんとした所、當日出席したものは僅かに山口樂器店主、李興載外明治町主要商店にすぎず、他の業者は何故か出席しないためにこの問題も進展せず、同招待會は何等の意義もなかつた、この業者の不誠意に憤慨した三中井ではこの上は内地業界方面と手を握つて品物を揃へることになつたといふ、このため目下府内の業者間にはこの問題の善後策に頭を惱ましてゐる一方コロムビア商會では既に販賣を中止してゐるが、兩店とも全鮮において、一二を爭ふ有力なる樂器店なので相當業界に衝動を與へて居り、この難局打開の必要を痛感してゐる際であり、三社が讓歩する事になれば

解消 されたら今日、蓄音機側が如何なる行動にいづるとも限らず、三中井の樂器部新設を一契機として場合によつては意外な波瀾をまき起すのではないかと各方面の注目をあつめてゐる

慶南の奇病 豚痘と決定

慶南四郡に跨がり 感染豚三百十八頭

【釜山特電】慶南に發生した豚の奇病は慶南家畜衛生研究所で研究の結果天然痘（豚痘）と決定した、その後の經過は益々猖獗を極め、十五日正午迄に昌原、南海、咸安、東萊各郡にて合計三百十八頭が感染中十九頭斃死するに至り同研究所より赤澤、松村各技手が最も被害の甚しい昌原郡へ向け豫防と實地調査のため十五日午後急行した

吸煙具展覽會

專賣局の各國吸煙具展覽會は來月十三日から十八日まで丁子屋四階ホールで開かれる、出品數は千五百點に上り愛好家の出品も多く、中には珍奇な煙管、煙草入、煙管筒、煙草盆などがある

故武藤元帥の 五十日祭行はる

きのふ思出の日に

【東京電話】武藤元帥逝いて五十日、その五十日祭は滿洲國承認二周年に當る十五日、下落合の故元帥邸にてしめやかに行はれた

供ひ出 悲しき元帥の寫眞の前には能婦子未亡人、令孃操子さん初め親族の人々が元帥生前の思ひ出話を交はし午前十一時雨の中を滿洲國公使の靈前に詣でた、同午後三時には九段偕行社にて陸軍主催の五十日祭が盛大に執行され、席上には閑院參謀總長宮、伏見軍令部長宮兩殿下を初め、齋藤首相以下閣僚日滿兩國朝野各方面より贈られた

供花が 飾られ、齋藤首相、大角海相、荒木陸相、廣田外相、永井拓相の各大臣、植田參謀次長、林教育總監、南、渡邊、眞崎、阿部各軍事參議官、丁士源滿洲國公使等來賓三百餘名參集、午後四時より水上神社山口社司祭の下に祭典が行はれた、能婦子未亡人、令孃操子さんを初め親族一同

拜禮の 後、眞崎大將より親族一同を代表して挨拶をなし、來賓順次禮拜し四時三十分より一般參列者禮拜を許し玆に盛大なる五十日祭を終つた

火藥講習生の 爆發試驗

本府殖產局では去る一日から各道の鑛警部補以下四十名の講習生を集めて銃砲火藥の講習會を開いてゐるが、十五日午前十一時から府外恩平面弘濟里に赴き火藥取締規則實施後安藤技師指揮のもとに數十種に亘つて各種の爆發試驗見學を行つた、なほ十六日から安城、天安、成歡方面で鑛山や土木工事の實地爆發物觀察を行ふ筈

鄕軍海軍部發會式　今回創立された帝國在鄕軍人會京城聯合分會海軍部の發會式は十七日晴雨に拘らず午後二時から朝鮮神宮神前で行ふことゝなつた

旭川部隊天津へ

來る廿日大阪を出帆

【東京電話】陸軍省發表、第七師團の天津駐屯軍派遣兵は十七日午前十時十分旭川發、十九日午前五時五十分上野驛着、同午前六時二十五分東京驛發、同日午後十時三十六分大阪驛着、二十日大阪出帆天津に向ふ筈

五・一五事件民間側公判 愈よ廿二日に開廷

水戸に急行實地檢證

【東京電話】五・一五事件民間側第一回公判は愈よ廿二日東京地方裁判所に於て開廷さるゝ運びとなつたが、右事件の裁判長たる神垣判事は八木田、中野兩陪席判事及び木内、吉井兩判事と共に十五日午後三時上野驛發列車で水戸へ急行要塞地帶に土浦山水園等の實地檢證を行つた

全國の青年將校（海軍） 論告に大反對

反駁書を各方面へ配布

【横須賀電話】海軍五・一五事件の被告に對する山本檢察官の論告は兵力量決定權と統帥權に對する見解は「全く國防無視なるのみならず兵力を奪はれ各の所信と背致する」といふので在横須賀

青年將校 等の會合協議の結果、朝田、淺水兩辯護人をして法廷で反駁論をなさしめると同時に、野村横須賀鎭守府司令長官に對してもその趣旨を傳達するところがあつたが、この問題についてはひとり在横須賀青年將校のみならず呉、佐世保兩鎭守府部下艦隊乘組青年將校等全般に亘つてをり在横須賀青年將校團は朝田、淺水兩辯護人が去る十一日行つた檢察官の論告に對する反駁論等を印刷して各地青年將校に送附することゝなつた

辯論並に その後の山本檢察官の論告に對する反駁論等を印刷し各地青年將校に送附することとなつた

福田海軍少尉 憤死を企つ

死刑の求刑に憤慨

【横須賀電話】五・一五事件海軍被告將校に死刑を求刑した山本檢察官の論告は被告將校等の精神を全然没却したものなりとて横須賀鎭守府管下の海軍仕官の間に憤慨の聲高く、某は十九期生海軍機關少尉福田一夫（二…）氏は十四日午前七時日下館山海軍航空隊に停泊中の追川少將指揮第一航空戰隊鳳翔乘組勤務中、銳利なる短刀を頸部に突き刺し返す刀で腹部を突き悲壯な憤死を遂げんとした事件があつた、右は五・一五事件の海軍論告求刑に憤慨したもので、十四日野村横須賀鎭守府長官はこの報告に接するや急遽上京、事件の成行を海軍大臣に報告した、目下公判進行中の海軍側五・一五事件は福田少尉の憤死未遂によつて、一段の昂奮を捲き起してゐる、福田少尉は横須賀海軍病院に收容治療中であるが生命危篤である

特權階級を難ず

五・一五事件海軍公判

【東京電話】海軍側五・一五事件辯論は十五日午後一時半再開、林辯護人は政黨その他財閥の腐敗堕落の實證として疑獄事件を掲げ大臣級の人物で責任を問はれた人物もあると論じ、特權階級の罪惡はお茶坊主と幫間と一緒にしたものであると難じ牧野内府については彼は田中光顯伯から辭職を勸告せられたに對し西園寺公と相談し

後繼者 なしの故を以て應じなかつた、而してロンドン條約締結當時に於ける同伯の行動は不可解であると指摘し二時五十分休憩、同三時十五分再開引續き、ロンドン條約締結當時海相代理濱口首相が條約案を加藤軍令部長に示した時の狀況などを供述しロンドン條約締結によつて輕減せられたる國民の負擔は僅か七千五百萬圓に過ぎないがこれが補充回復を爲すには

約十倍 の經費を必要とする事になつてゐる、國民全部はロンドン條約の締結を呪ふに至るであらうと喝破し四時五十五分閉廷、次回は十六日午前九時より續開の筈

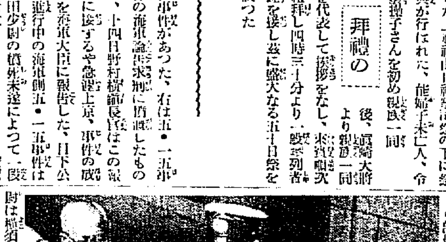

『説明』池田警務局長（右）と立田警務課長（左）が宮内省に献納する若鷹の下調べを行つた、中央の腕に鷹をとまらせてゐるのは、三水署の名鷹匠の部長

小川元巡査 死刑

【岡山電話】岡山安田銀行支店襲撃殺人強盜元巡査小川修雄の控訴公判は、廣島控訴院で開かれ、十五日兒島裁判長は一審の判決通り死刑の判決言渡し

滿洲國の ポスター一等

京城の中尾君

滿洲國財團法人東亞產業協會が過般全國に亘つてポスターと圖案を募集し總數一千七百餘點集まつたので審査の結果一等賞（賞金五百圓）に京城府本町三丁目佐野隆三郎氏方中尾龍作君が當選した、中尾君は半島洋畫壇の新人で鮮展の特選候補といはれてゐる人である

本妻の毒死

府内桃花洞二二三李某の妻李召史は十五日午前九時頃自宅で猫イラズを嚥んで自殺した、原因は夫が蓄妾したため嫉妬の結果

前人未踏の地

花洞鍾乳窟探檢（4）

二人の先覺者　苦心、漸く探し出した二つの血路—一つは岩の裂目を垂直に上へ—一つは水の出る口を掘つて奧へ—まづ上から話を進めよう

×

岩の裂け目を— 上へと道を探る

ピッケル片手に命のロープ 危い！ロッククライミング

あちらこちらと懷中電燈で照らしてゐるうち、どうやらかなり高く通じてゐるらしい岩の裂目が仰ぎ見る頭上に發見された、しかし、さぐつてみると、ほとんど垂直になつてゐて、足がかりもない樣子、しかも、山の上部から岩の裂目を流れて入つた赤土が岩肌にべつとりついてゐる、うつかりすると足をすべらす、いはゆるロッククライミングを試みなければならない、ヌル〳〵と泥まみれの岩か、滅の闇の中に天井知らずにそびえてゐる、—よし……登つてみよう！市役所から參加した宮村君と鐵道局の眞田君がパイオニアの役割を買つて出た、ガス燈にぼんやり浮き出た顏を見ると決意に燃えてゐる、二人はピッケルで岩をたゝいたり足場をさぐつたりしてしきりと闇の中に探險の觸手をのばす、そのうちどうやら自信がついたらしく、宮村君は懷中電燈をズボンのポケットに入れると、下からの照明に助けられて、手と足と胸と腰をくねらしながら、蛇の動くが如く巧にのぼつてゆく

×

闇路の登攀

岩と岩の間に體をつゝぱつて落下をふせぐのだ、つゞいて眞田さんがピッケルを利用しながら上に登つてゆく

—おつと、と、と……

—これァ勝手がちがふぞ

そのはずだ、このロッククライミングは闇の中のそれだ、照明といふハンデイキャップがつくうへに、それがまたはなはだ頼りなく、さらに泥土の洗禮だ、それにもかゝはらず、二人は實に巧にのぼつてゆく

—おうい……ロープをよこせよおう……いゝものがあるぞおう……

—いまやるよおう……

闇をへだてた上下問答だ、さつそく探險隊員の携帶品の麻の太いロープが眞田君と岩と岩の距離約二十米を上へとどける、一寸直徑の麻のロープだ、間もなく約二十メートル上のおあつらへむきの石筍にロープがくゝりつけられる、かうなれば鬼に金棒だ

第一洞窟の圖　（2）とあるはロッククライミングで直上し第二洞窟への通路（6）とあるは岩の下を潜つて第六洞窟へ行く水の出口

チゲ君逃げる

さういへば、この第一洞窟までロープをはこんで來たチゲ人夫の姿がみえない、聞けば、彼はこんなに奧まで入つたことはないといつて腰をふるはして表へにげかへつたとのこと—おそらくその昔死んだ若者の靈をおそれてゐるのであらう

—あッはッはッ！—

さて、われらは、さらに上へ進まねばならぬ（つゞく）—大田特派員—

（寫眞は先頭が難所を直上に登つて行くのを下で危ぶみ乍ら、前途の報告を待つ人々）

ハゼ釣大會

日時	九月十七日（第三日曜日）
往き	午前六時廿五分京城發
歸り	午後六時十五分仁川發
區域	永宗島、月尾島、猫島附近
會費	貳圓（汽車賃、舟貸、但し釣道具と辨當は自辨）（一艘五人乘り）
人員	百人限り
締切	十六日限り
賞品	個人賞として一等より三十等まで 更に懸賞競技の賞品あり
申込所	南大門通鋼久商店、花園町花園商店、明治町秋岡商店、永登町吉橋商會

主催 京城日報社

この日曜 十七日ハゼ釣り

仁川沖で本社の催し

濶々とした大海原に小舟を並べて一竿に全精神を打込んでの忘我境、釣の妙味は又忘れることの出來ないものだ、本社主催のハゼ釣り大會は愈よ十七日永宗島、月尾島、猫島間で舉行することとなり、天狗連の人氣を呼んでゐるが、當日は午前六時二十五分京城驛發列車で出發し五人組の舟で各目的釣り場に向ひ終日釣りをたれその結果によつて個人賞を一等から三十等まで授與するが、希望者は會費二圓（汽車賃、舟貸、但餌）を添へ十六日午後四時まで本社事業部宛申込まれたい

講談倶樂部の快擧　現代日本の映畫、レヴュー、少女歌劇のスター全部を網羅した大寫眞帖を、十月號お求めの方全部に添付！知れ渡る程大人氣に

建築家養成講義錄　大工さん及び建築業者のよろこび　關東大震災拾周年を回顧して、建築界は如何に進歩變遷したか！恐らく建築技術の進歩發達程長足の發展を爲したものは他には無いであらう！！　申込所 東京四谷大番町 帝國工業教育會　【内容見本無代進呈】

産婦にとりこの　全國有名藥店食料品店にあり

台湾巡査

鐵道員になれる

東京蒲田區 日本飛行學校　操縦科六ケ月◎機關科二ケ月卒業◎校外生通信教授あり　飛行界に志す人は先づ學則を見よ

スパーシコン　吸入及含嗽劑　京都帝大助教授 後藤博士創製　￥1.00 ￥0.60 ￥0.25　發賣元 伊藤由商店 大阪道修町　全國藥店にあり

眼科専門 金井眼科醫院

面白いぞ！儲かるぞ！　伊藤萬藏商店

産制要具 防毒要具には 安全なる ラッキースキン　薄くて丈夫で腐らず天然のフイシュスキンと同様で使用感のふかい一歩進んだゴムサック現代の最も要求する理想品です　全國有名藥店にあり

月やく　サシコミ外用藥　松葉園

古本買入　全集 専門書 法律書　勉强堂書店

ナニワホテルの特色　室料 一圓、三圓、三圓五十錢、四圓、四圓五十錢、五圓　ナニワホテル　ナニワホテル別館

詰官庁御推奬　萬年インキ台　始めからインキをヌラズ數年使へる、經濟、便利、御買上の節はシヤチハタ印と御指定下さい。　合資會社 シノサキ商店 京城府旭町二ノ一五

ラヂオ電氣材料一式卸　河浪商會

京日案内　貸家　助手　賄付　番頭　中古　賣地　恩給　古本　和服　貸家　特別案内　婦人集金員募集　福德無盡株式會社　貸室　東京火災保險株式會社 京城支店　外科 内科 花柳病 レントゲン 慢性淋病 島崎病院

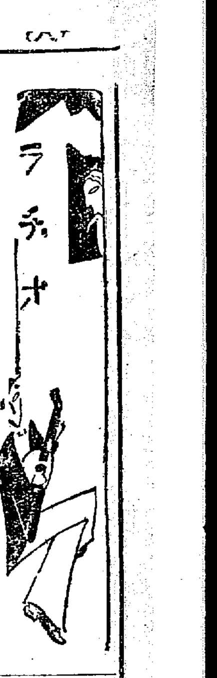

JODK

けふの番組

九月十六日(土)

第一放送

午前六時〇分(東) ラヂオ體操
同六時二〇分(東) 基督教講座 橋本忠夫
同 ... 日用品
... 水産市場後表
... 野球試合實況 第二日のプログラム發表

外苑野球場より中繼—早稻田—明治 帝大—立教
同 時〇分 野球試合實況 第二戰—龍山グラウンドより中繼
同 時四〇分 ニュース
同四時〇分 ニュース、職業紹介
同六時〇分(京) お話とピアノ子供とおつたん 山田耕作
同六時二〇分(東) コドモの新聞 闘屋五十二
同六時二五分 東 ことばの講座 不作に無理な飲み過ひ 城戸幡太郎
同七時〇分 ニュース、天氣豫報
同七時二〇分(東) 講演(日墨親善について)の豫定 メキシコ公使
同八時〇分(東) 講演日比文哉 ... 經營
同八時三〇分(大) 浪花節 丸山應擧の幽靈 京山幸玉
同九時〇分(東) 義太夫 富士田新藏
同九時〇分(東) 時報、ニュース 第二日のプログラム發表

第二放送

午前零時五分 (ワイアンギター)
同 時〇分 婦人講座(三) 嚴明浩
同六時〇分 童謡 沈 丁 洪 蕙
同六時二五分 ラヂオ學校(三) 金 光 彦
同七時三〇分 講話(三) 朴 聲
同八時〇分 俗謠 崔 演 香
同八時三〇 唱洲調 河 弄 珠
同九時〇分 連續講談(三) 朴 寅 成

あすのき、物

九月十七日(日)

午後六時〇分 講演「時局と海軍」(關東憲兵隊司令官)...
同六時三〇分 講演「現時の狀勢と國防」(朝鮮軍參謀長大串少將)
同七時三〇分より 放送文藝作品發表の夕

話の話

▽前參謀總監、貴族院議員丸山鶴吉氏は、まことにその嚴めしい風貌に似ず愛嬌のある人だと評判である

▽一度訪問した人は、その座談の巧さに感心して歸つて來る。話題が豐富で、世態人情を理解し話の分りがよい

▽官僚生活者に有り勝ちな偏狹でなく、抑々太ッ腹で、痛快な人物だと大へんな好評である

▽閣下はどうしてそんなに色々の方面の事を御承知なのですかと尋ねた人がある

▽丸山氏曰く「僕は雜誌を讀むからだ。私は雜誌を愛讀し、之を人にもすゝめてゐるが、全く人を作ひ人を作るものは雜誌だ」

講演=午後七時三〇分 (東京)

メキシコ國の獨立と發展並に日本との親善

日本駐劄メキシコ公使 ロメーロ博士
通譯 總督官 日比文哉

今日、メキシコの獨立記念日に當り、其の國に關する御話を申上げることは私の最も光榮とする處であります。目下シカゴに開催されて居ります萬國博覽會に各國から出品されて居ります中に、メキシコからも「ウスマル」の遺跡のうち、偉大な建物の模造が殊に觀覽者の注意を惹いて居ます。メキシコにはスペイン侵入以前に、色々の文化が榮え古代エヂプトやギリシャや支那にも優る藝術的建築が多くあります。これ等の文化は、ヨーロッパ人の目下の下に破壞し盡されてしまひました。征服者であるヨーロッパ人達は其の實際的征服を不朽ならしめる事につとめましたが、之は不可能な事であります。遂に一八一八年に及んでメキシコ人の光明の曉となつてメキシコのアステカ種族を屈服してゐたところの其の羈絆を破壞する努力が現れて來ました。國民が獨立を渴望し、戰ふことが容易となるにつれ、外國に於てメキシコは革命の國であるといふ風な印象を持たれる様になつたのであります。しかし、たびメキシコは其の努力の結果をおさめつゝあるのであります

滿洲語 講座開設

DKでは朝夕二度のラヂオ評席に內地—滿鮮間に依り滿洲語講座の開講を行ひ之が滿洲語の講義を普及する事となつた。滿洲國の建國に伴ひ滿洲語に對する需要の要望切なるものがあるので... 滿洲語講師... 毎週月、水、金曜日の午後六時二十五分より二十分間の放送を以て終了するものである

長唄

午後九時〇分 (東京より)

喜三の庭

唄 富士田新藏外

明けて三下りへ杜鵑鳴く、此の山里と詠みたりし、嵯峨野の秋の月の夜に、露の千草を踏み分けて、寝覺の鹿の聲、駒ひき留めて休らへば、それとるべの松風に、通ふ爪音、身にしみて合はす音色の、仲竹やへ月の前の調べは、夜寒さを告ぐる秋風、雲井を渡る雁がねも、野辺に落つる露々に、蟲の合方水調子へ想夫戀の曲は、比翼の契を結び爰に調べのしらべは、連理の枝に通ふ合方へこれは見る君が代にわりなき仲の、前を、調ふる一夜の君が、情にひかれてはつね鳴の通ひ路に、七百年も昔の今日今日、菊の着せ綿うかけに、桔梗刈萱女郎花へ庭前の、香につれて、色香争ふ出來、菊の庭

滿洲事變二周年記念 DKでは記念特輯プロを 滿洲內地と相呼應して放送

思ひ起す三年前、悲壯滿洲の地を血で彩つて戰野に展開した滿洲事變、その二周年を迎へてDKでは十七十八兩日に亘り滿、內地よりの記念特輯プロを編成し諸種の準備を進めてゐたが十五日に愈々次の放送番組によつて放送することゝなつた

滿洲事變二周年記念プロ

十七日 午後六時(DKより)
講演 時局と海軍 關東憲兵隊司令官
講演 現下の狀勢と國防 陸軍少將 大串敬吉 (DKより)
同日 午後八時十五分 日比谷公會堂より
講演 滿洲事變記念大會實況 松岡洋右
陸軍大將 菱刈隆 (滿洲國軍、陸軍々樂隊演奏其他)

十八日 午前十時二十分より午後一時二十分まで(滿洲より)
講演 北大營の攻撃に就て 憲兵大佐 島本正一
講演 北大營模擬戰實況 滿洲國軍政部長 張景惠
同日 午前十時四十五分より同十一時四十五分まで DK第二放送より朝鮮語
同日 午後七時四十五分 新京より 滿洲事變二周年記念模擬演習實況 龍山練兵場より
同日 午後八時より滿洲事變記念放送を行ふことゝなつてゐるが、放送プロは目下編成中である

動物虐待二ケ月の禁錮

【ロンドン渡邊特電】英國倫敦動物愛護運動の盛んな所も珍しからうが、動物保護法が出來たのはウイリアム・キングストンのウイリアムとかが初めてのこと、シェフィリスといふ土地でアニマル虐待した罪で有罪の判決を受けた二ケ月の禁錮をいひ渡され服役中である...

カフエーで亂暴

京城府本町三丁目カフエー太陽に於て十五日午前二時半頃本町一丁目カフエー太陽に於て十五日午前二時半頃卓に於て... 女給等にも亂暴を働いてゐる所を本町署員に發見、そのまゝ留置取調べ中

羊を尋ねて……(七)

鎌田澤一郎

豐山の巻

豐山郡の鯉を渡たしばらく車を走らせてゆくと內申より黃水驛里の間は一帶の高原地帶、高山植物の花がいちめんに咲き亂ふて、ところどころ野生のツルチエクが紫色の美しい實を結んでゐる
飲料になつたツルチエクはつい先日、みすゞ會のTさんがわざわざもつてきてくれて、朝鮮土産として採るにたるべきもの、一つとして蔵めて甘味をきかせてくれたがいろいろ細工して味わてみると少し酸分の強い人がいてみると少し酸分の强い飲料だと思つて飮んだ。ところがその原料のツルチエクの實はこのあたりから白頭山へかけて無慮三千石近く採取が可能なほど野生してゐるといふのだ。車を降りて熟れた實を採つて食べてみる。小豆大の紫色をした固い實だが、甘ずはりにやゝ酸味が強いが仲々に賞味がある。道中の諸君が十人あまり白衣をひるがへしてこの天然果物を採集し、口許のあたりを紫色に染めて居た。
私達夫婦はこの豐北染める紫の色素をホームスパンや、ロウケツ染の染料として研究すれば非常に面白いものになると、しきりに興味をもつて手で握りつぶしてみてゐると、運轉手の林君が紹介して還立つて來たのが豐山郡の畜産主任技手近藤君だつた(豐山—コリデール)
豐山は先日來から、總督府の方から電報知があつて、ずつとお待ちしてゐました次第で……と懇懃に歡迎してくれた。しかし往途は折角だが時間がなかつたので歸途を約し豐山郡の日程として豐山を訪れ、吳郡守と近藤君と私達の四人は膝を交へて陽の傾くまで語し合ひ緬羊も親しくみせてもらつたのだつた

他の一部に於て、豐山は地理的によほど恵まれて居て、諸々その他の濃厚飼料及び農産物の生產品についての緬羊栽培の改良、その他の濃厚飼料及び特殊なこの地は

ある。殊に奧地に於て緬羊飼育上有利である。豐山郡の緬羊はメリノー種九頭同雜種四十頭、高百種五頭計一〇九頭であるが、現在の豐山の地に於ては緬羊の飼育上殊に良好な山岳地であることはつくづく感じ入る次第である

つもりである)豐山一帶はこの點に於て朝鮮一帶よりよほど有利なのである。しかのみならずいま郡の選んでゐる新牧場の候補地は極めて山に近く、地味と水の質及び量の關係も理想的で拘留は六十六町歩實測百町歩を突破しようとする廣さがあり南勝地に二三百町歩擴張の條地さへある。資金も滿蒙組合の金が四千圓これに充當されるべく決定して居り、あらゆる條件のもとにあるに拘らず、その緊張ぶりに於てははるかに他の二郡に劣り、やゝ起ち遲れの氣味があることは否めない事實だ
羊種はメリノー種九頭同雜種四十頭、高百種五頭計一〇九頭であるが、現羊舍は厩舍の一部を充てゐるとかで極內運動場に貧弱の部分もなく、撫水溝の施設も急り、極めて狹隘である。その爲であらう廣狭場にかゝつてゐる羊をほつぐ見受けたのである
金はあるし、候補地のコンデイシヨンは滿點だ、プランは樹つてゐる。技術者の熱情は溢れてゐるように見受ける—何故ドンドン實行せぬかと近藤君に聞いてみたが、答へを躊躇してゐる、吳郡守に聞くと、雨天つゞきで仲々その運びに至らなかつたので、盛々近日着手してドシドシ進行させませうとのことだつた

坊間傳ふるところによると、幹部の何んかに「緬羊獎勵問題は現總督の施策方針の一つであつてまことに結構ではあるが、總督の交迭があつた場合再びこの政策を放棄されるようなことがあつては堪らぬから、暫く形勢を觀望してゐたい」との說をなすものがあるとのことだが、まさかと思ふが、もし事實とすれば、下級關係のこの不都合なる批評態度を咎むると同時に、警察の及ぼしたる過去の外地統治に思ひをいたし、今回政策に對する信用の恢復せざることの當然さを考へ、又內地の緬羊獎勵金一千萬圓が政友會の黨勢擴張や利權漁りに利用され、さらに既往の朝鮮における緬羊獎勵が折角發芽の端につき乍ら急彈壓を廢止に遭ひたる悲運の當時に想を馳せたものである

演藝案內

喜樂館

十三日より 日活特作 大河內傳次郎主演 薩摩飛脚大會
東海道 前後篇 劍光愛慾篇

朝日座

二十日より五日間 名人勝間浪曲 曾我迺家

浪花館

紳士で御座い
大魚は躍る

黃金館

十四日より
剣 古賀聯隊
念流無敵

大正館

A FOXムウイトンニユース
日支ニユース
B 武人の妻
D 青春も出來ない
再生の港
銀次出世噺

若草館

カロリンの艶聞
處女よさよなら

中央館

さけぶ雷鳥
若い血に燃ゆる頃

京龍館

俠客忠臣藏
速成戀愛術

東亞俱樂部

幽靈牧場
青春も出來ない
紐育の仇討

りん病内服藥 効め速き リベール

內服數時間後に青き尿を出し尿道の淋菌に作用し放尿と共に排泄す因て「うみ」去り痛み速く消散す

特製リベールは現代治淋藥中効め最も速き藥劑として內地は勿論諸海外諸國に到る迄大なる好評を博しつゝあり特製リベールを內服すれば生理的作用により直に腸粘膜より吸收され膀胱內に入つて強力殺菌性の尿と化し放尿時殺菌作用を行ひつゝ排出する効力を有す。由つて今迄患者なりし患者も服藥翌朝より自ら爽快なる氣分に一轉す。その藥効の說明は茲に千萬言を費すよりも多くの服藥者の實話若くは數日間の試服に由つて事實を知られよ。

本劑の特徵は

一、服藥翌朝尿は藍色に變じ強きリベール臭を放つて排泄す同時に苦へ難き快感を覺え、數日後にはその喜び頂點に達す。
一、今迄尿道に繁殖しつゝあつた無數の淋毒菌はこの恐るべき藍色尿に由つて美事殺菌作用を行ひ速かに體外に放出してしまふ故に煩はしき又危險多き自家尿道洗滌の必要更になし
一、特製リベールの藥效を確實に知るには服藥前と服藥後の尿を採り專門家に希うて顯微鏡檢査を施されるのが最も早道で服藥後日を追うて徵菌が滅び行く現象を視る事が出來る。
一、婦人のりん病も男子と同樣效め速し。

洗滌の危險

淋病に惱まされた人は必ず一度は尿道洗滌をやりたがる。さうしてウンと後悔する。尿道洗滌の恐るべき弊害の實例三三を示せば
一、尿道より分泌する膿を逆に尿道の奥へ押込むため黴菌は睾丸を侵し忽ち睾丸炎を起して恐しく腫れ上り疼痛と發熱とで身動きもならぬ程の苦痛を感ず
二、患者の尿道は劇しくたゞれてゐるから錐で刺す樣に痛む。その上更に藥物を注入して一層の刺戟を與へる。それがため膿の排出が却つて以前より劇しくなり、甚だしきに至つては血尿を出す
三、ゴム管やスポイトを、たゞれた尿道へ挿入し尿道の血管を穿き破り出血せしむる等手療治の害却つて病氣を長引かす恐れあり。
四、藥物を強く尿道へ注入し黴菌諸共膀胱內へ押し込み、淋毒性膀胱炎、膀胱カタル等の餘病を惹き起すあり。
以上自家尿道洗滌は百害あつて効果の微弱なるものであるから最も注意を要す

定價 五日 二圓 十三日 五圓 七日半 三圓 廿七日 十圓

發賣元 大阪市東區南久太郎町二丁目 竹村製劑所 藥劑師 竹村幸次郎 振替大阪三六〇番

內地海外到る處の藥店にあり

懸賞

ホーサンシ美肌クリーム
風鳥メール

「課題」

貴女をいつも朗らかに美しくする近代的美人夏川さんのおすゝめするホーサンクリーム『風鳥メール』の箱の中から、ピンク(桃色)の能書の表裏に『風鳥』といふ字がいくつあるかを數へて下さい
(『風鳥』の二字を一個として數へること)

【解答規定】

用紙 『風鳥メール』の能書の裏面に左の順序で書いて下さい
答案の書き方 (1)解答 (2)御覽になつた新聞或ひは雜誌名 (3)あなたの御住所と御姓名
答案の送り先 御近所の風鳥化粧品販賣店へお屆け下さるか或ひは直接封書にして(三十枚まで二錢切手貼用)左記宛お送り下さい
大阪市東區南久寶寺町三 風鳥メール本舖サービス係宛
締切 昭和九年三月末日限
發表 昭和九年五月下旬(大阪)朝日、毎日(東京)朝日、日日紙上
抽籤 正解者多數の場合は嚴正抽籤にて當籤者を決めます
注意 一人で何枚でも應募が出來ます、多い程當る率がよくなりますお買求めになつた箱の販賣店及び住所を附記して下さい(他の用紙でも可)

正價 ¥.30 ¥.50 ¥.70

スバラシイ「この大賞品」!

一等 上等タンス、寶石入金指輪、訪問着、ポータブル蓄音機、金側婦人持腕時計 右の內お好みの品一個謹呈 拾名
二等 絹座布團五帖 貳拾名
三等 最新美術置時計 參拾名
四等 風鳥化粧品詰合函 壹百名
五等 風鳥襟白粉 貳百名
六等 風鳥水白粉 參百名
七等 風鳥はき白粉 五百名
八等 風鳥はき白粉(旅行用) 五千名